

建设项目环境影响报告表

(污染影响类)

项目名称： 年产 3 万吨掺混肥料和年产 5 万吨复合肥料生产
项目

建设单位（盖章）： 广东天禾中加化肥有限公司湛江分公司

编制日期： 2025 年 11 月

中华人民共和国生态环境部制

目录

一、建设项目基本情况	- 1 -
二、建设项目工程分析	- 11 -
三、区域环境质量现状、环境保护目标及评价标准	- 20 -
四、主要环境影响和保护措施	- 24 -
五、环境保护措施监督检查清单	- 40 -
六、结论	- 42 -

一、建设项目基本情况

建设项目名称	年产 3 万吨掺混肥料和年产 5 万吨复合肥料生产项目		
项目代码	2507-440803-04-01-440484		
建设单位联系人	陈**	联系方式	135****3181
建设地点	湛江市霞山区兴港大道 19 号		
地理坐标	(E 110 度 22 分 46.211 秒, N 21 度 8 分 43.211 秒)		
国民经济行业类别	C2624 复混肥料制造	建设项目行业类别	二十三、化学原料和化学制品制造业 26 45 肥料制造 262 其他
建设性质	<input checked="" type="checkbox"/> 新建（迁建） <input type="checkbox"/> 改建 <input type="checkbox"/> 扩建 <input type="checkbox"/> 技术改造	建设项目申报情形	<input checked="" type="checkbox"/> 首次申报项目 <input type="checkbox"/> 不予批准后再次申报项目 <input type="checkbox"/> 超五年重新审核项目 <input type="checkbox"/> 重大变动重新报批项目
项目审批（核准/备案）部门（选填）	霞山区发展和改革局	项目审批（核准/备案）文号（选填）	2507-440803-04-01-440484
总投资（万元）	180	环保投资（万元）	10
环保投资占比（%）	5.6	施工工期	2 个月
是否开工建设	<input checked="" type="checkbox"/> 否 <input type="checkbox"/> 是：_____	用地面积（m ² ）	4700
专项评价设置情况	无		
规划情况	无		
规划环境影响评价情况	无		
规划及规划环境影响评价符合性分析	无		

1、与产业政策的相符性分析

根据《国民经济行业分类》（GB/T4754-2017），本项目属于 C2624 复混肥料制造，本项目未被列入鼓励类、限制类或淘汰类，符合国家有关法律、法规和政策规定，不属于《产业结构调整指导目录（2024 年本）》（2023 年国家发展改革委令第 7 号）中的限制类或淘汰类。

根据《市场准入负面清单（2025 年版）》（发改体改规(2025)466 号），本项目不属于“与市场准入相关的禁止性规定”中的禁止措施，也不属于“市场准入负面清单”中的“禁止准入类”，符合国家有关法律、法规和政策规定。

2、土地利用规划分析

本项目位于湛江市霞山区兴港大道 19 号，项目于 2025 年 7 月 1 日租用新厂房用地面积 4700m² 及广东嘉业物流储备办公楼八楼西边区域建筑面积 270m²，根据湛江市霞山区落实土地利用规划（落实后）（LS01），用地属性为新增建设用地区，并取得湛江市霞山区自然资源局关于《年产 3 万吨掺混肥料和年产 5 万吨复合肥料生产项目》选址意见的复函（湛霞自然资（规划）[2025]476 号）（见附件 10）内容中明确项目符合加工车间规划用途的要求，同意选址。

其他符合性分析

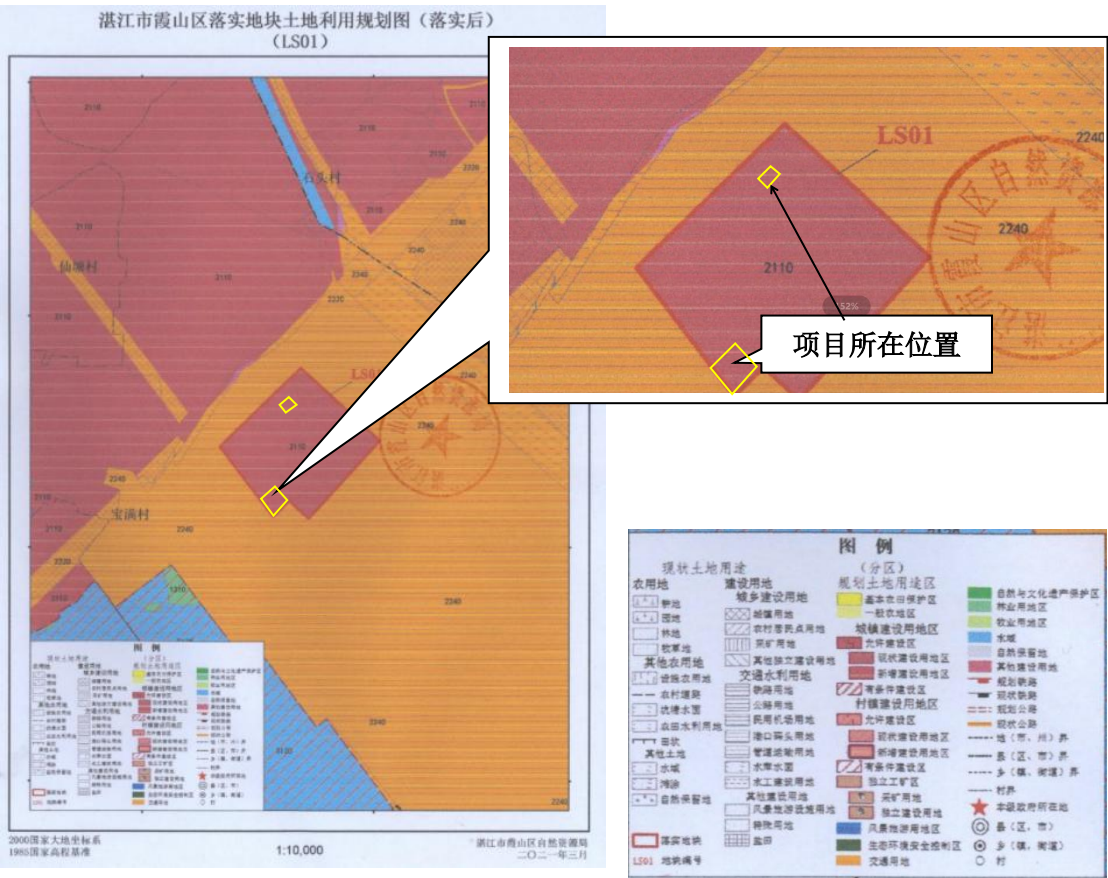

3、项目选址合理性分析

本项目位于湛江市霞山区兴港大道 19 号，根据上图可知，项目用地性质为新增建设用地区，项目所在区域属于环境空气质量功能区的二类区，声环境属于

3 类功能区；项目附近海域为湛江港，满足《海水水质标准》（GB3097-1997）中三类标准，本项目所在位置不属于自然保护区、风景名胜区和其它需要特殊保护的地区。

综上所述，项目选址合理。

4、项目与广东省“三线一单”的符合性分析

4.1 项目与《关于印发广东省“三线一单”生态环境分区管控方案的通知》（粤府〔2020〕71 号）中“三线一单”的符合性分析

根据《关于印发广东省“三线一单”生态环境分区管控方案的通知》（粤府〔2020〕71 号）：“积极发展先进核电、海上风电、天然气发电等清洁能源……”本项目与“三线一单”的符合性见下表：

表 1-1 项目与“三线一单”文件的相符性分析		
类别	项目与三线一单相符性分析	相符性
生态保护红线	项目选址于湛江市霞山区兴港大道 19 号，项目场址现状为闲置厂房，项目用地不涉及生态保护红线范围。	符合
环境质量底线	根据项目所在地环境现状调查和污染物影响预测，项目实施后与区域内对环境影响较小，环境质量基本可保持现有水平，项目建设不超过区域环境质量底线。	符合
资源利用上线	项目是复混肥料制造，不属于高耗能、高污染、资源型项目，项目的水、电等资源利用量不会突破区域的资源利用上线。	符合
环境准入负面清单	项目不属于《产业结构调整指导目录（2024 年本）》中的淘汰类项目及限制类项目；也不属于《市场准入负面清单（2025 年版）》禁止准入类，不属于环境准入负面清单所列项目，符合国家有关法律、法规和产业政策的要求。	符合

本项目为复混肥料制造，且项目占用土地为闲置厂房，符合《关于印发广东省“三线一单”生态环境分区管控方案的通知》文件相关要求。

4.2 项目与《关于印发广东省“三线一单”生态环境分区管控方案的通知》（粤府〔2020〕71 号）中“环境管控单元”的符合性分析

经核广东省“三线一单”数据管理及应用平台（网址：<https://www-app.gdeei.cn/l3a1/public/home>），项目用地不涉及生态保护红线范围。

根据“三线一单”数据管理及应用平台，项目位于陆域环境管控单元中的 ZH44080320006（霞山区重点管控单元）；生态空间一般管控区中的 YS4408033110010（霞山区生态空间一般管控区）；水环境一般管控区中的 YS4408032220003（旧县河湛江市城区段控制单元）；大气一般管控区中的

YS4408032310001 (/)；高污染燃料禁燃区中的 YS4408032540005（湛江霞山区高污染燃料禁燃区），见下图。

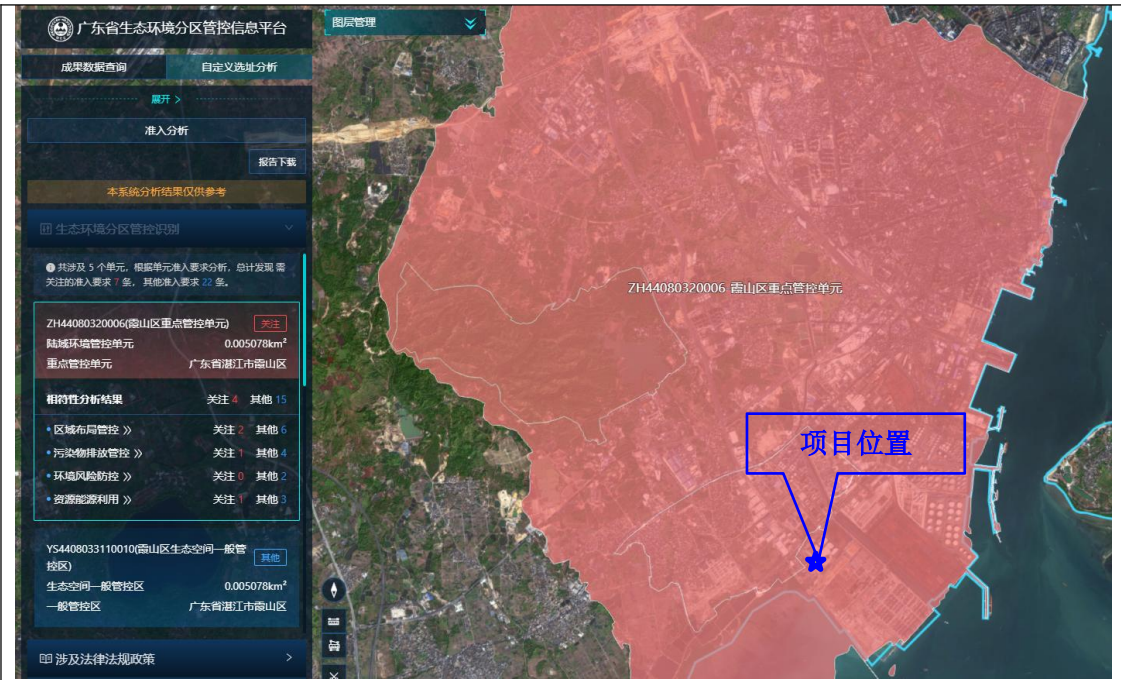

陆域环境管控单元中的 ZH44080320006（霞山区重点管控单元）



生态空间一般管控区中的 YS4408033110010（霞山区生态空间一般管控区）

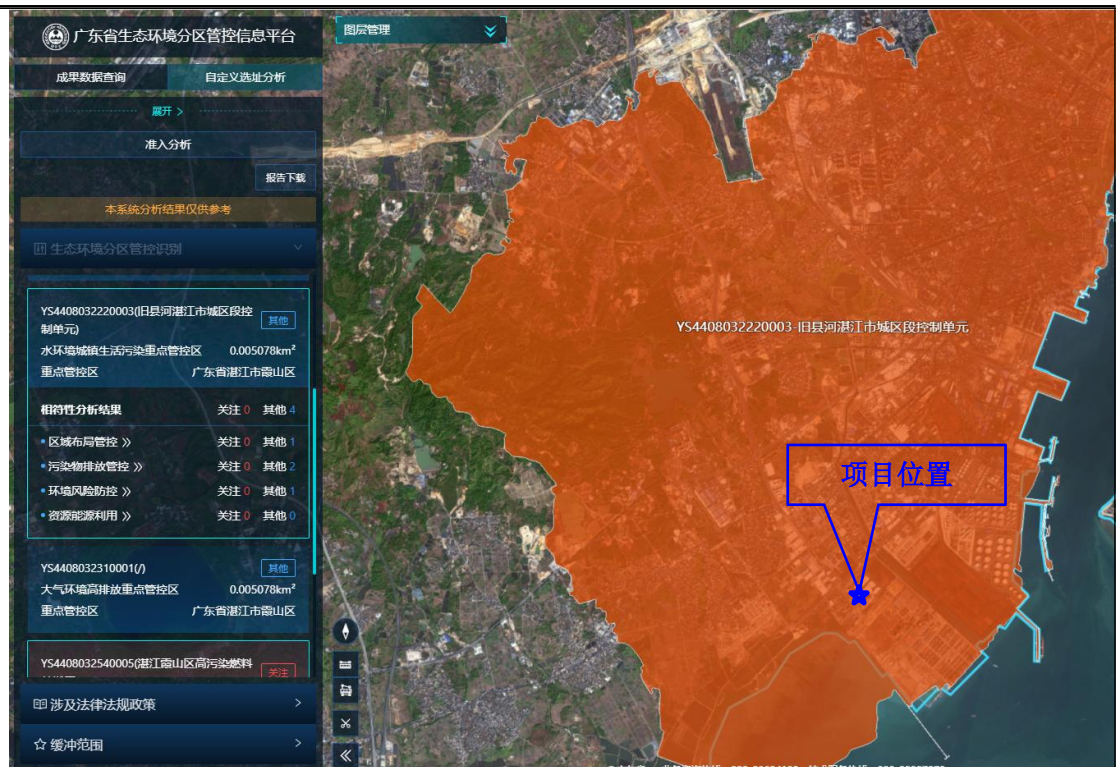

水环境一般管控区中的 YS4408032220003（旧县河湛江市城区段控制单元）

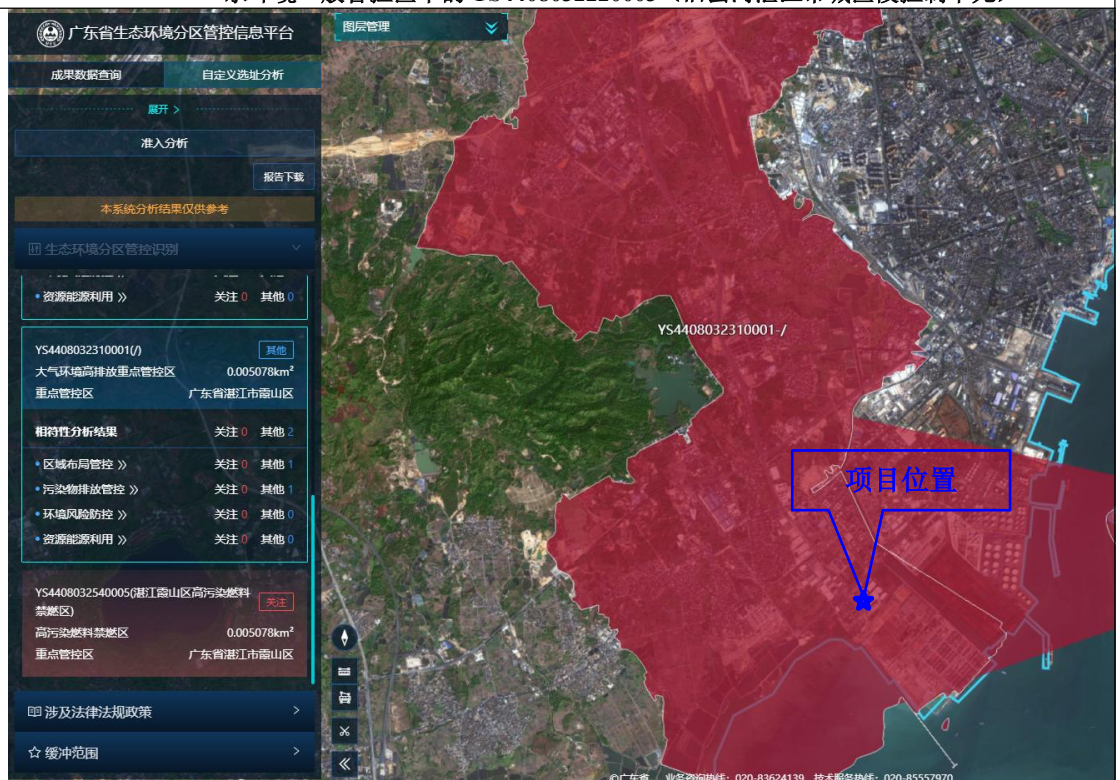

大气一般管控区中的 YS4408032310001 (/)



图 1-1 广东省“三线一单”生态环境管控平台截图

本项目共涉及 5 个单元，根据单元准入要求分析，总计发现需关注的准入要求 7 条，其他准入要求 22 条。可见，项目建设不涉及问题项，在满足注意项的前提下，项目建设符合广东省“三线一单”生态环境分区的相关要求。

项目与广东省“三线一单”生态环境分区管控方案相符性分析详见下表：

表 1-2 项目与广东省“三线一单”生态环境分区管控方案相符性一览表

管控单元编号	管控维度	管控要求	符合性
陆域环境管控单元中的 ZH44080320006（霞山区重点管控单元）	区域布局管控	<p>1、广东湖光岩国家地质自然公园为环境空气质量一类功能区，禁止新建、扩建大气污染物排放工业项目（国家和省规定不纳入环评管理的项目除外）。</p> <p>2、大气环境受体敏感重点管控区（新园街道、新兴街道、海滨街道、解放街道、工农街道、东新街道、爱国街道、友谊街道、建设街道），严格限制新建储油库项目、产生和排放有毒有害大气污染物的建设项目以及使用溶剂型油墨。……</p>	<p>符合：</p> <p>1、项目不在广东湖光岩国家地质自然公园为环境空气质量一类功能区范围内。</p> <p>2、项目不属于大气环境受体敏感重点管控区（新园街道、新兴街道、海滨街道、解放街道、工农街道、东新街道、爱国街道、友谊街道、建设街道）及储油库项目，不产生和排放有毒有害大气污染物的建设项目，原辅料不属于溶剂型油墨。</p>

		污 染 物 排 放 管 控	加强对包装印刷、石化、化工等行业企业，原油、成品油、有机化学品等挥发性有机液体储罐和港口码头油气回收设施的排查和清单化管控，推动源头替代、过程控制和末端治理。……	符合： 项目为复混肥料制造，不属于包装印刷、石化、化工等行业企业，项目不设置原油、成品油、有机化学品等挥发性有机液体储罐等。
		环境 风险 防控	/	/
		资源 能源 利用	高污染燃料禁燃区范围内，禁止销售、燃用高污染燃料，禁止新建、扩建燃用高污染燃料的设施；已建成的，应逐步或依法限期改用天然气、电或者其它清洁能源。……	符合： 项目不销售、燃用高污染燃料，不设置燃用高污染燃料的设施等。
	生态空间一般管控区中的YS4408033110010 （霞山区生态空间一般管控区）	/	/	/
	水环境一般管控区中的YS4408032220003 （旧县河湛江市城区段控制单元）	/	/	/
	大气一般管控区中的YS4408032310001（/）	/	/	/
	高污染燃料禁燃区中的YS4408032540005 （湛江霞山区高污染燃料禁燃区）	区域 布局 管控	禁止新、扩建燃用高污染燃料的设施	符合： 项目不设置燃用高污染燃料的设施等。
		污 染 物 排 放 管 控	禁燃区内使用生物质成型燃料锅炉和气化供热项目的，污染物排放浓度要达到或优于天然气锅炉对应的大气污染物排放标准（折算基准氧含量排放浓度时，生物质成型燃料锅炉按9%执行，生物质气化供热项目按3.5%执行）。	符合： 项目不设置生物质成型燃料锅炉和气化供热。
		环境 风险 防控	/	
		资源 能源 利用	在禁燃区内，禁止销售、燃用高污染燃料；已建成的高污染燃料设施应当改用天然气、页岩气、液化石油气、电等清洁能源。	符合： 项目不销售、燃用高污染燃料，不设置燃用高污染燃料的设施等。

综上所述，本项目符合广东省“三线一单”生态环境分区管控要求。

5、与《湛江市“三线一单”生态环境分区管控方案》 相符性分析

根据《湛江市“三线一单”生态环境分区管控方案》，项目位于 ZH44080320006（霞山区重点管控单元），并对照《湛江市 2023 年“三线一单”生态环境分区管控成果更新调整成果》，项目所在环境管控单元无变化，环境管控单元图附图 8，该管控单元相符性分析如下：

表 1-3 与管控单元管理要求的符合性分析

管控维度	要求	项目情况	是否相符
区域布局管控	1、【产业/鼓励引导类】加快培育海洋新兴产业、电子信息、数字创意等战略性新兴产业，鼓励集聚发展现代商贸业、现代（临港）物流业等现代服务业，推动农副食品加工、医药等产业绿色转型；引导工业项目集聚发展。	项目选址于湛江市霞山区兴港大道 19 号，用地性质为工业用地。	相符
	2、【生态/禁止类】生态保护红线内，自然保护地的核心保护区原则上禁止人为活动，其他区域严格禁止开发性、生产性建设活动，在符合现行法律法规前提下，除国家重大战略项目外，仅允许对生态功能不造成破坏的有限人为活动。	项目选址于湛江市霞山区兴港大道 19 号，项目场址现状为闲置厂房，项目用地不涉及生态保护红线范围。	相符
	3、【生态/禁止类】在广东湖光岩国家地质自然公园以及可能对地质自然公园造成影响的周边地区，禁止进行采石、取土、开矿、放牧、砍伐以及其他对保护对象有损害的活动，保护地质地貌的完整性和稀缺性。	项目不在广东湖光岩国家地质自然公园以及可能对地质自然公园范围内，不从事采石、取土、开矿、放牧、砍伐以及其他对保护对象有损害的活动。	相符
	4、【大气/禁止类】广东湖光岩国家地质自然公园为环境空气质量一类功能区，禁止新建、扩建大气污染物排放工业项目（国家和省规定不纳入环评管理的项目除外）。	项目不在广东湖光岩国家地质自然公园为环境空气质量一类功能区范围内。	相符
	5、【大气/限制类】大气环境受体敏感重点管控区（新园街道、新兴街道、海滨街道、解放街道、工农街道、东新街道、爱国街道、友谊街道、建设街道），严格限制新建储油库项目、产生和排放有毒有害大气污染物的建设项目以及使用溶剂型油墨、涂料、清洗剂、胶黏剂等高挥发性有机物原辅材料项目，鼓励现有该类项目搬迁退出。	项目项目不属于大气环境受体敏感重点管控区（新园街道、新兴街道、海滨街道、解放街道、工农街道、东新街道、爱国街道、友谊街道、建设街道）及储油库项目，不产生和排放有毒有害大气污染物的建设项目，原辅料不属于溶剂型油墨。	相符
	6、【大气/鼓励引导类】大气环境高排放重点管控区（海头街道），引导工业项目集聚发展。	项目选址于湛江市霞山区兴港大道 19 号，项目场址现状为闲置厂房，用地属性为工业用地。	相符
	7、【水/禁止类】严禁居民小区、公共建筑和企事业单位内部雨污混接或错接到市政排水管网，严禁污水直排。	项目雨污分流，厂区生活污水经化粪池处理后，与办公、实验室依托广东嘉业物流储备办公楼化粪池处理，通过园区管网汇入市政管网，排入湛江临港工业园污水处理厂处理。	相符

		8、【土壤/禁止类】未达到土壤污染风险评估报告确定的风险管控、修复目标的建设用地地块，禁止开工建设任何与风险管控、修复无关的项目。	项目用地已硬底化，不涉及土壤污染问题	相符
	能源资源利用	1、【能源/禁止类】高污染燃料禁燃区范围内，禁止销售、燃用高污染燃料，禁止新建、扩建燃用高污染燃料的设施；已建成的，应逐步或依法限期改用天然气、电或者其它清洁能源。	项目不销售、燃用高污染燃料，不设置燃用高污染燃料的设施等。	相符
		2、【水资源/综合类】逐步压减地下水采水量，维持采补平衡。	项目不涉及地下水开采。	相符
		3、【水资源/禁止类】广东湖光岩国家地质自然公园内禁止开采地下水。		相符
		4、【水资源/限制类】广东湖光岩国家地质自然公园外围保护地带严格限制开采地下水，确需开采的，应当经过科学论证，依法申请领取取水许可证，并采取措施防止镜湖水体水位下降。		相符
	污染物排放管控	1、【大气/限制类】水泥、石化、化工等行业企业大气污染物应达到特别排放限值要求。	项目属于肥料制造行业，排放大气污染物按要求满足排放标准值。	相符
		2、【大气/综合类】加强对包装印刷、石化、化工等行业企业，原油、成品油、有机化学品等挥发性有机液体储罐和港口码头油气回收设施的排查和清单化管控，推动源头替代、过程控制和末端治理。	项目为复混肥料制造，不属于包装印刷、石化、化工等行业企业，项目不设置原油、成品油、有机化学品等挥发性有机液体储罐等。	相符
		3、【水/综合类】实施城镇生活污水处理提质增效，加快补齐生活污水收集和处理设施短板，基本消除城中村、老旧城区和城乡结合部生活污水收集处理设施空白区，按期完成市下达城市生活污水集中收集率、污水处理厂进水生化需氧量（BOD ₅ ）浓度的增加值目标。	厂区生活污水经化粪池处理后，与办公、实验室依托广东嘉业物流储备办公楼化粪池处理，通过园区管网汇入市政管网，排入湛江临港工业园污水处理厂处理。	相符
		4、【水/限制类】城镇污水处理设施出水执行《城镇污水处理厂污染物排放标准》（GB 18918）一级 A 标准及广东省地方标准《水污染物排放限值》（DB44/26）的较严值。		相符
		5、【水/综合类】实施农副食品加工、原料药制造等行业企业清洁化改造。	项目不属于农副食品加工、原料药制造等行业。	相符
	环境风险防控	1、【水/综合类】生产、储存危险化学品的企业事业单位，应当采取措施，防止处理安全生产事故过程中产生的可能严重污染水体的消防废水、废液直接排入水体。	项目不涉及生产、储存危险化学品	相符
		2、【土壤/综合类】重点监管单位建设涉及有毒有害物质的生产装置、储罐和管道，或者建设污水处理池、应急池等存在土壤污染风险的设施，应当依法依规设计、建设、安装有关防腐蚀、防泄漏设施和泄漏监测装置，	项目不属于重点监管单位，不涉及有毒有害物质的生产装置、储罐和管道，或者建设污水处理池、应急池等存在土壤污染风险的设施	相符

	防止有毒有害物质污染土壤和地下水。		
<p>根据上表可知，本项目符合《湛江市“三线一单”生态环境分区管控方案》的相关要求。</p> <p>6、与《湛江市人民政府关于完成“十四五”能耗双控目标任务的指导意见》(湛府[2021]53 号)的分析</p> <p>根据“严格执行《加强招商引资项目能耗双控评价工作指导意见》，对未落实用能指标的项目，节能审查一律不予批准。完善项目审批和节能审查协调联动机制，对能耗双控形势严峻、用能空间不足的县(市、区)，实行高耗能项目审批、核准、备案和节能审查禁批或缓批或限批，确有必要建设的，须实行能耗减量置换。其中年综合能源消费量5000吨标准煤以上（含5000吨标准煤）的固定资产投资项</p>			
<p>目，其节能审查由省级节能审查部门负责。年综合能源消费量 1000 吨标准煤以上（含1000吨标准煤，或年综合能源消费量不满1000吨标准煤，但电力消费量满500万千瓦时）、5000 吨标准煤以下的固定资产投资项</p>			
<p>目，其节能审查由地级以上市节能审查部门负责。未通过节能审查的项目，相关部门不能办理施工、环评、用电、用地、取水等行政许可，项目不能开工建设。”</p>			
<p>根据《综合能耗计算通则》（GB/T2589-2020），新水的折标准煤系数为0.2571kgce/t、电力的折标准煤系数为 0.1229kgce/kW·h。</p>			
<p>本项目年使用新水151.5528t/a、电10万kW·h/a，则水折算为标煤用量为0.039吨，电折算为标煤用量为12.29吨，即项目综合能源消费量为12.319吨标准煤，因此本项目不需开展节能审查。</p>			
<p>7、与《固定污染源挥发性有机物综合排放标准》（DB44/2367-2022）的相符性分析</p>			
<p>根据《固定污染源挥发性有机物综合排放标准》（DB44/2367-2022），控制要求如下。</p>			
<p>表1-4 与《固定污染源挥发性有机物综合排放标准》（DB44/2367-2022）相符性分析</p>			
序号	控制要求	本项目概况	相符性
1	VOCs物料应储存于密闭的容器、储罐、储库、料仓中，盛装 VOCs物料的容器应存放于室内，或存放于设置有雨棚、遮阳和防渗设施的专用场地，盛装 VOCs物料的容器或包装袋在非取用状态时应加盖、封口，保持密闭；VOCs物料储罐应当密封良好，其中挥发性有机液体储罐应当符合相应控制要求规定。	本项目的VOCs物料主要为检验过程使用的化学试剂（丙酮），均存放于密封容器内并存放于室内。本项目不涉及VOCs物料储罐。	符合

2	VOCs质量占比大于等于10%的含VOCs产品，其使用过程应采用密闭设备或在密闭空间内操作，废气应排至VOCs废气处理系统。	实验过程均在通风橱内进行，废气通过实验室抽风排放至室外。	符合
3	VOCs废气收集处理系统应与生产工艺设备同步运行。	本项目废气产污设备与废气处理设施同步运行。	符合
4	收集的废气中NMHC初始排放速率 $\geq 3\text{kg/h}$ 时，应配置VOCs处理设施，处理效率不应低于80%。	本项目运营过程中有机废气产生量较小（ $< 3\text{kg/h}$ ），并对产生的废气进行收集引至屋外排放	符合
5	厂区内VOCs无组织排放限值为 20mg/m^3 （监控点处任意一次浓度值）。	本项目有机废气无组织排放产生量较小，速率较小，排放满足 20mg/m^3 标准限值要求。	符合

8、与《广东省生态环境保护“十四五”规划》（粤环〔2021〕10号）相符性分析

根据《广东省生态环境保护“十四五”规划的通知》（粤环〔2021〕10号）：

（1）“十四五”期间要强化空间引导、分区施策，推动珠三角核心区优化发展，实施更严格的环境准入，新建项目原则上实施挥发性有机物两倍削减量替代，氮氧化物等量替代；完善高耗能、高污染和资源型行业准入条件，持续降低高耗能行业在总体制造业中的比重；

（2）加强高污染燃料禁燃区管理，在禁燃区内，禁止销售、燃用高污染燃料，禁止新建、扩建燃用高污染燃料的设施，已建成的按要求改用天然气、电或者其他清洁能源，逐步推动珠三角高污染燃料禁燃区全覆盖，扩大东西两翼和北部生态发展区高污染燃料禁燃区范围；

（3）强化固体废物全过程监管，建立工业固体废物污染防治责任制，督促企业建立工业固体废物全过程污染防治责任制度和管理台账。

本项目主要从事复混肥料制造，产品主要掺混肥料和复合肥料，营运期产生的废气主要为筛分、投料、配方计量、搅拌混合、挤压工序会产生粉尘，收集后引至“布袋除尘器”进行处理，处理后通过15m高排气筒DA001排放。实验过程均在通风橱内进行，废气通过实验室抽风排放至室外。经治理后的废气排放量较小，不会对周围环境产生重大影响。营运过程不涉及重金属等土壤污染物，产生的危险废物经妥善收集后暂存于危险废物贮存间，定期交由具有相关废物处理资质的单位外运处置，不会对土壤环境造成影响。综上所述，本项目符合《广东省生态环境保护“十四五”规划》的相关要求。

二、建设项目工程分析

1、项目由来

广东天禾中加化肥有限公司湛江分公司（以下简称“建设单位”）原名“广东省中加混合化肥厂湛江分厂”，原项目位于湛江市椹川大道西五路 13 号省农资仓库西 5 仓，主要生产掺合肥料（BB 肥）5 万吨/年，用地面积为 2700m²，建筑面积为 2700m²。原项目于 2008 年 9 月 5 日编制完成《年产掺合肥料（BB 肥）5 万吨》环境影响报告表，在 2008 年 10 月 4 日取得原湛江市环境保护局出具的审批意见（具体见附件 8）。并于 2009 年 1 月 15 日原湛江市环境保护局出具《负责验收的环境行政主管部门验收意见》（环验（2009）04 号）（具体见附件 9）。

为了满足市场发展需求，建设单位拟整体搬迁至湛江市霞山区兴港大道 19 号建设年产 3 万吨掺混肥料和年产 5 万吨复合肥料生产项目。占地面积 4700 平方米，建筑面积 4970 平方米，设有 2 条生产线，分别生产掺混肥料 3 万吨/年，复合肥料 5 万吨/年。

根据《中华人民共和国环境影响评价法》、及《建设项目环境保护管理条例》（国务院令第 682 号）中的有关规定，一切可能对环境造成影响的新建、扩建或改建项目必须实行环境影响评价制度。根据《建设项目环境影响评价分类管理名录》（2021 年版），本项目属于“二十三、化学原料和化学制品制造业 26 45 肥料制造 262 其他”，应编制环境影响报告表。

2、工程规模及内容

项目租赁一层空厂房进行生产，占地面积 4700 平方米，建筑面积 4970 平方米（厂房建筑面积不含实验室和办公区面积），设有打包区、搅拌区、挤压区等。项目工程组成一览表见下表。

表 2-1 项目工程组成一览表

工程类别	功能	工程建设规模及内容
主体工程	生产车间	1 层，占地面积 4700m ² ，建筑面积 4700m ² ，用于生产掺混肥料、复合肥料
辅助工程	实验室	租用广东嘉业物流储备办公楼八楼西边区域建筑面积 45.5m ² ，用于检验产品合格
	办公区	租用广东嘉业物流储备办公楼八楼西边区域建筑面积 224.5m ² ，作为办公区
公用工程	给水工程	市政给水管网
	供电	市政供电网提供
环保工程	废气处理措施	掺混肥料产生粉尘
		无组织粉尘在车间内无组织排放，厂房除物料及人员进出口外，其余均密闭
		复合肥料产生粉尘
		废气经收集后引至“布袋除尘器”进行处理，处理后通过 15m 高排气筒（AD001）排放
	废水处理措施	检验
		实验过程均在通风橱内进行，废气通过实验室抽风排放至室外
	厂区生活污水经化粪池处理后，与办公、实验室依托广东嘉业物流储备办公楼化粪池处理，达到临港工业园污水处理厂进水标准值和广东省《水污染物排放限值》（DB44/26-2001）第二时段三级标准中较严值后，通过园区管网汇入市政管网，排入湛江临港工业园污水处理厂处理。	

	噪声处理措施	合理布局，尽量利用场区墙体、门窗隔声，加强运输车禁止鸣笛及限速管理，并对其他区域采取减振、隔声、消声等综合治
	固体废物处理措施	生活垃圾收集暂存于垃圾桶内，日产日清，交由环卫部门清运处理；收集粉尘回用于生产工序；不合格品收集后回用于生产工序；废反渗透膜、废离子交换树脂交由有能力单位回收处理；清洗废液、受污染实验固废委托有资质单位处置

3、生产内容

本项目产品及产能具体情况见下表。

表 2-2 项目产品一览表

序号	产品名称	单位	年产量	备注
1	掺混肥料	t/a	30000	50kg 袋装
2	复合肥料	t/a	50000	50kg 袋装

本项目生产的掺混肥的产品标准按照掺混肥料（GB/T21633-2020）中的技术指标要求，复合肥料的产品标准按照复合肥料（GB/T 15063-2020）中的技术指标要求，具体详见下表。

表 2-3（a） 掺混肥料产品标准

序号	项目		指标
1	总养分（N+P ₂ O ₅ +K ₂ O）质量分数，%		≥35.0
2	水溶性磷占有效磷的百分率，%		≥60
3	水分，%		≤2.0
4	粒度（2.00mm~4.75mm），%		≥90
5	氯离子，%	未标“含氯”产品	≤3.0
		标识“含氯（低氯）”产品	≤15.0
		标识“含氯（中氯）”产品	≤30.0
6	单一中量元素（以单质计），%	有效钙（Ca）	≥1.0
		有效镁（Mg）	≥1.0
		总硫（S）	≥2.0
7	单一微量元素（以单质计），%		≥0.02

表 2-3（b） 复合肥料产品标准

序号	项目		指标		
			高浓度	终浓度	低浓度
1	总养分 ^a （N+P ₂ O ₅ +K ₂ O）/%		≥40.0	≥30.0	≥25.0
2	水溶性磷占有效磷的百分率 ^b /%		≥60	≥50	≥40
3	硝态氮 ^c /%		≥1.5		
	水分 ^d （H ₂ O）/%		≤2.0	≤2.5	≤5.0
4	粒度 ^e （1.00mm~4.75mm 或 3.35mm~5.60mm）/%		≥90		
5	氯离子 ^f /%	未标“含氯”产品	≤3.0		
		标识“含氯（低氯）”产品	≤15.0		
		标识“含氯（中氯）”产品	≤30.0		
6	单一中量元素 ^g	有效钙（Ca）	≥1.0		

	(以单质计) /%	有效镁 (Mg)	≥1.0
		总硫 (S)	≥2.0
7	单一微量元素 (以单质计) ^h , %		≥0.02
a、组成产品的单一养分含量不应小于 4.0%，且单一养分测定值与标明值负偏差的绝对值不应大于 1.5%。B、 b、以钙镁磷肥等枸溶性磷肥为基础磷肥并在包装容器上注明为“枸溶性磷”时,“水溶性磷占有有效磷百分率”项目不做检验和判定。若为氮、钾二元肥料,“水溶性磷占有有效磷百分率”项目不做检验和判定。 c、包装容器上标明"含硝态氮"时检测本项目。 d、水分以生产企业出厂检验数据为准。 e、特殊形状或更大颗粒（粉状除外）产品的粒度可由供需双方协议确定。 f、氯离子的质量分数大于 30.0%的产品，应在包装容器上标明“含氯（高氯）”；标识“含氯（高氯）”的产品氯离子的质量分数可不作检验和判定。 g、包装容器上标明含钙、镁、硫时检测本项目。 h、包装容器上标明含铜、铁、锰、锌、硼、钼时检测本项目,钼元素的质量分数不高于 0.5%。			

4、主要原辅材料消耗

本项目使用到的原辅材料见下表所示。

表 2-3 主要原辅材料表

序号	原辅料名称	规格	性状	单位	年耗量	最大储存量	储存位置	用途
1	尿素	50 公斤	颗粒	吨	15150	500	仓库	用于 掺混 肥料
2	磷酸二铵	50 公斤	颗粒	吨	4650	300	仓库	
3	氯化钾	50 公斤	颗粒	吨	9750	500	仓库	
4	氯化铵	50 公斤	颗粒	吨	1050	60	仓库	
5	尿素	50 公斤	颗粒	吨	25150	500	仓库	用于 复合 肥料
6	磷酸二铵	50 公斤	颗粒	吨	10150	300	仓库	
7	氯化钾	50 公斤	颗粒	吨	15172	500	仓库	
8	硫酸	500ml/瓶	液体	吨	0.0092	0.001	实验室	用于 实验 室
9	丙酮	500ml/瓶	液体	吨	0.0024	0.001		
10	硝酸	500ml/瓶	液体	升	3	0.001		
11	乙二醇四乙酸二钠	250 克/瓶	颗粒	吨	0.002	0.001		
12	四苯硼酸钠	10 克/瓶	颗粒	吨	0.00006	0.001		
13	氢氧化钠	500 克/瓶	颗粒	吨	0.004	0.001		

表 2-4 原辅材料理化性质

序号	名称	理化性质
1	尿素	又称碳酰胺（carbamide），是由碳、氮、氧、氢组成的有机化合物是一种白色晶体。最简单的有机化合物之一，是哺乳动物和某些鱼类体内蛋白质代谢分解的主要含氮终产物。也是目前含氮量最高的氮肥。化学式：CO（NH2）2，分子质量 60.06，CO（NH2）2 无色或白色针状或棒状结晶体，工业或农业品为白色略带微红色固体颗粒，无臭无味。含氮量约为 46.67%。密度 1.335g/cm³。熔点 132.7℃。溶于水、醇，难溶于乙醚、氯仿。呈弱碱性。
2	磷酸二铵	是指标准产品含 N18%，P2O548%，结晶形状为平斜棱晶，25C 水中溶解度为 71%，其饱和溶液的 pH 达到 8，比磷酸一铵高得多。将磷矿粉在过量的 NH ₃ F 溶液、pH6 ~7、温度为 100 度:条件下进行反应，可制得磷酸二铵。但一般工厂采用的是美国田纳西流域管理局(TVA)开发的工艺流程，即采用氨中和混合磷酸(含 P2a30%和 54%两种浓度的磷酸混合)，将氨与磷酸分子比控制在 1.4 左右预中和，继续控制氨与磷酸分

		子比为 2，通入氨蒸气并使溶液 pH 保持在 7.5 以上来制取磷酸二铵。
3	氯化钾	无色细长菱形或成一立方晶体，或白色结晶小颗粒粉末，外观如同食盐，无臭、味咸。常用于低钠盐、矿物质水的添加剂。氯化钾是临床常用的电解质平衡调节药，临床疗效确切，广泛运用于临床各科。沸点 1420℃，熔点 770℃，水溶性 340g/L（20℃），分子量 74.551。
4	氯化铵	无色晶体或白色结晶性粉末；无臭，味咸、凉；有引湿性。本品在水中易溶，在乙醇中微溶。分子量 53.49，沸点 520℃，密度 1.527，熔点 340℃。
5	硫酸	硫酸(化学式:H ₂ SO ₄)，硫的最重要的含氧酸。无水硫酸为无色油状液体，10.36℃时结晶，通常使用的是它的各种不同浓度的水溶液，用塔式法和接触法制取。前者所得为粗制稀硫酸，质量分数一般在 75%左右；后者可得质量分数 98.3%的纯浓硫酸，沸点 338℃，相对密度 1.84。
6	丙酮	又名二甲基酮，为最简单的饱和酮。是一种无色透明液体，有特殊的辛辣气味。易溶于水 and 甲醇、乙醇、乙醚、氯仿、吡啶等有机溶剂。易燃、易挥发，化学性质较活泼。目前世界上丙酮的工业生产以异丙苯法为主。丙酮在工业上主要作为溶剂用于炸药、塑料、橡胶、纤维、制革、油脂、喷漆等行业中，也可作为合成烯酮、醋酐、碘仿、聚异戊二烯橡胶、甲基丙烯酸甲酯、氯仿、环氧树脂等物质的重要原料。分子量 58.08，闪点-20℃，沸点 56.53℃（329.4K），熔点-94.9℃（178.2K）
7	硝酸	硝酸是一种具有强氧化性、腐蚀性的强酸。化学式:HNO ₃ 。熔点:-42℃，沸点:78℃，易溶于水，常温下纯硝酸溶液无色透明。
8	乙二胺四乙酸二钠	乙二胺四乙酸的盐类中，二钠盐最为重要。是一种重要络合剂。分子量 336.2。
9	氢氧化钠	化学式为 NaOH，俗称烧碱、火碱、苛性钠，为一种具有强腐蚀性的强碱，一般为片状或颗粒形态，易溶于水(溶于水时放热)并形成碱性溶液，另有潮解性，易吸取空气中的水蒸气(潮解)和二氧化碳(变质)。纯品是无色透明的晶体。密度 2.130g/cm ³ 。熔点 318.4℃。沸点 1390℃。工业品含有少量的氯化钠和碳酸钠，是白色不透明的晶体。

表 2-5 物料平衡表物料平衡一览表（单位：t/a）

投入		产出	
尿素	40300	掺混肥料	30000
磷酸二铵	14800	复合肥料	50000
氯化钾	24922	颗粒物	有组织排放量
氯化铵	1050		无组织排放量
		收集粉尘	17.5055
		不合格品	1050.44
合计	81072	合计	81072

5、主要设备清单

本项目主要生产设备详见下表所示。

表 2-6 主要生产设备一览表

序号	设备名称	型号/规格	设备数量	单位	工序	位置
1	筛分设备	设备自编-1	1	台	筛分投料	掺混肥料生产线
2	混合设备	设备自编-2	1	台	搅拌	
3	成品包装计量设备	设备自编-3	1	套	计量	
4	自动配料计量设备	设备自编-4	1	套	配方计量	
5	自动码垛设备	发那科 160	1	套	包装	
6	计量设备	设备自编复-1	3	台	配方计量	复合肥料生产线
7	混合设备	设备自编复-2	1	台	混合	
8	挤压设备	设备自编复-3	8	台	挤压	
9	冷却筛分设备	设备自编复-4	1	套	筛分	
10	成品包装设备	设备自编复-5	1	套	包装	
11	分析天平(万分之一)	AEG-220GMax:220G	1	台	检验	实验室
12	电热干燥箱	DHG-9070A	1	台		

13	自动定氮仪	KDM103F	1	台
14	恒温振荡水浴锅	SHA-C 型	1	台
15	真空干燥箱	876A-1	1	台
16	试验筛	2.0-4.0mm	1	台
17	滴定管	50ML	1	台
18	电子台秤	1882	1	台
19	电子天平	DTF-B500	1	台
20	电子定量秤	DBS-50	2	台
21	分度吸量管	10ML	1	台
22	单标线吸量管	20ML,25ML,50ML	1	台
23	单标线容量瓶	250ML	1	台
24	蒸馏水器	DZ5	1	台

6、给排水

项目用水由市政供水，排水方式采用雨污分流制。

①生活用水及排水

项目员工人数为 15 人，年工作 300 天，厂内不设置食宿，根据广东省地方标准《用水定额 第 3 部分：生活》（DB44/T1461.3-2021），用水系数，员工生活用水参考国家行政机构（922）（办公楼：无食堂和浴室）中先进值定额 $10\text{m}^3/(\text{人}\cdot\text{a})$ 计，则员工生活用水量为 $0.5\text{m}^3/\text{d}$ （ $150\text{m}^3/\text{a}$ ），产污系数取 90%，生活污水排放量为 $0.45\text{m}^3/\text{d}$ （ $135\text{m}^3/\text{a}$ ）。厂区生活污水经化粪池处理后，与办公、实验室依托广东嘉业物流储备办公楼化粪池处理，通过园区管网汇入市政管网，排入湛江临港工业园污水处理厂处理。

②实验室实验器具清洗

项目年进行检验 65 列产品，试剂配制每批次使用 10L 超纯水，则试剂配制所用超纯水为 $0.65\text{m}^3/\text{a}$ ，企业所用超纯水采用蒸馏水器制备，利用外购桶装纯净水作为原料，超纯水制备效率可达 90%，则需要桶装水为 $0.72\text{m}^3/\text{a}$ ，超纯水制备过程中产生的浓水为 $0.072\text{m}^3/\text{a}$ ，集中收集后用于实验器皿清洗；配制的试剂用于样品检测，检测后水分最终进入实验废液，并作为危废委托有资质单位进行处置。

根据建设单位提供资料，本项目实验所用的玻璃器皿需要清洗，实验玻璃器皿需要经过 3 道清洗。

1）第一道清洗使用纯水将实验器皿进行浸泡清洗，产生的清洗废液作为危险废物交由有资质单位处理；

2）第二道、第三道清洗使用清水浸泡清洗，两道清洗分别使用 1 个容积为 50L 的容器，清洗水每 4 天更换一次，年工作 65 天，则这两道清洗工序的用水量共 $1.625\text{m}^3/\text{a}$ （其中有 $0.072\text{m}^3/\text{a}$ 来源于超纯水制备产生的浓水回用， $1.553\text{m}^3/\text{a}$ 来源于新鲜自来水）。清洗过程损耗量（包括实验器皿表面带走、蒸发等）按 25%计，则第二、三道实验器皿清洗会产生清洗废水 $1.219\text{m}^3/\text{a}$ ，清洗废水收集后作为危险废物交由有资质单位处置。



图 2-1 项目水平衡图 (t/a)

7、劳动定员及工作制度

项目劳动定员 15 人（其中办公、检验人员为 5 人，生产人员为 10 人），均不在厂区内食宿，厂区生产年工作 300 天，实验室检验年工作 65 天，工作时间均为 8 小时。

8、用电消耗

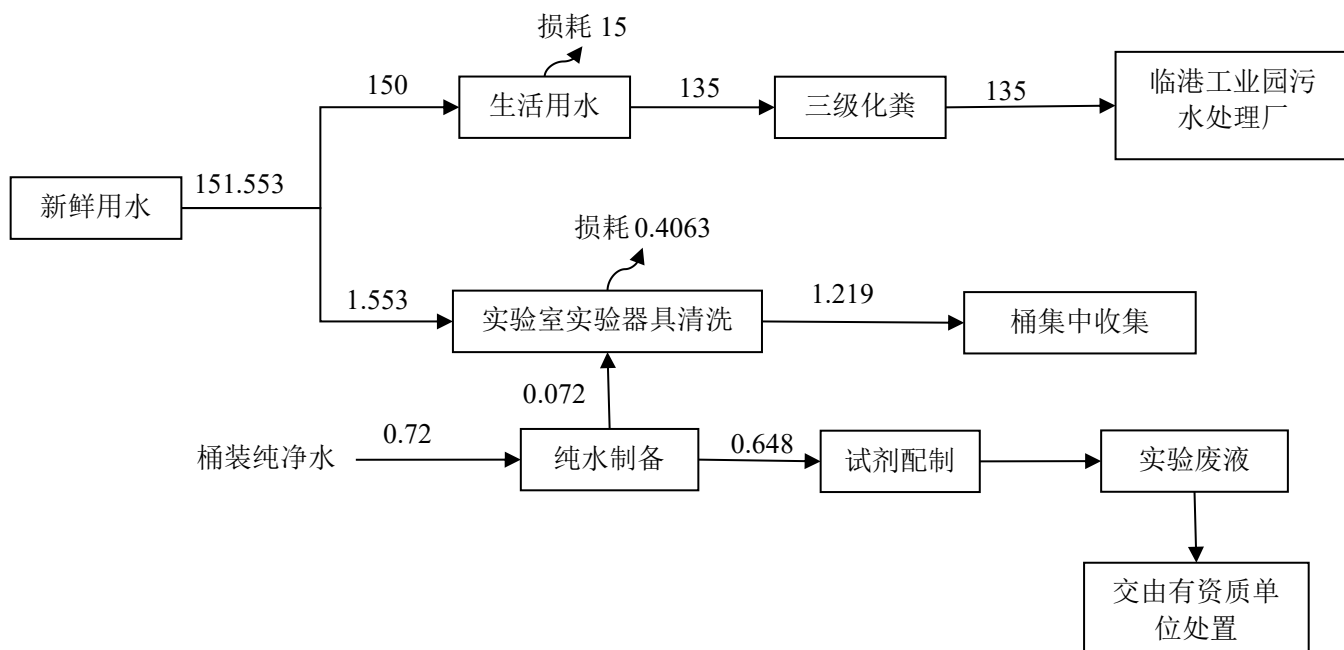
本项目年用电约 10 万 kW·h/a，由当地供电局提供。

9、能源消耗

根据建设单位提供的资料，本项目能耗情况如下：

表 2-7 项目能源消耗量及综合能耗情况

能源	能源消耗量	用途	当量折标系数	综合能耗 (吨标准煤/年)
新鲜水	151.553 吨/年	办公、检验	0.2571 kgce/t	0.039
电能	10 万 kW·h/年	办公、生产	0.1229 kgce/(kW·h)	12.29
能源消耗总量				12.319

备注：1、当量折标系数按照《综合能耗计算通则》（GB/T 2589-2020）确定。

10、平面布置及四周情况

本项目位于湛江市霞山区兴港大道 19 号（项目地理位置图见附图 1），占地面积 4700 平方米，建筑面积 4970 平方米，厂房在中部分别设置两条生产线，并租用广东嘉业物流储备办公楼八楼西边区域 270m² 作为办公区和检验。根据现场勘察，厂房四至情况如下：南面为仙塘变电站，东面为 5#通用仓库、北面为 1 号冷库，西面隔 73m 空地为中海沥青有限公司；办公区、实验室四至情况如下：东面为供销农服中心办公区，西面隔 41m 为 2 号全自动立体冷库，北面为空地，

南面为 3#通用仓库。最近敏感点为西北面 1108m 的仙塘村。四邻关系及现场勘察照片见附图 2 和附图 6。

一、施工期

项目租用已建厂房，不涉及施工，因此本报告不对其进行论述。

二、运营期

1、项目共设有 2 条生产线，分别生产掺混肥料和复合肥料生产线，工艺流程及产污见下图。

(1) 掺混肥料工艺流程及产污环节：



图 2-2 掺混肥料工艺流程及产污图

工艺和产污简述：

原辅料投料进筛分设备中，自动配料计量设备进行称重配比，将配比好的几种原料输送至混合设备进行混合搅拌至均匀。掺混肥料设备为全密闭生产线，除筛分投料过程中会产生粉尘。

将混合好的成品通过成品包装计量设备计量好后包装，建设单位会对包装产品进行检验，检验过程会产生不合格品，不合格品回用生产，检验后对器具进行清洗，检验过程会产生废气、废水和固废。

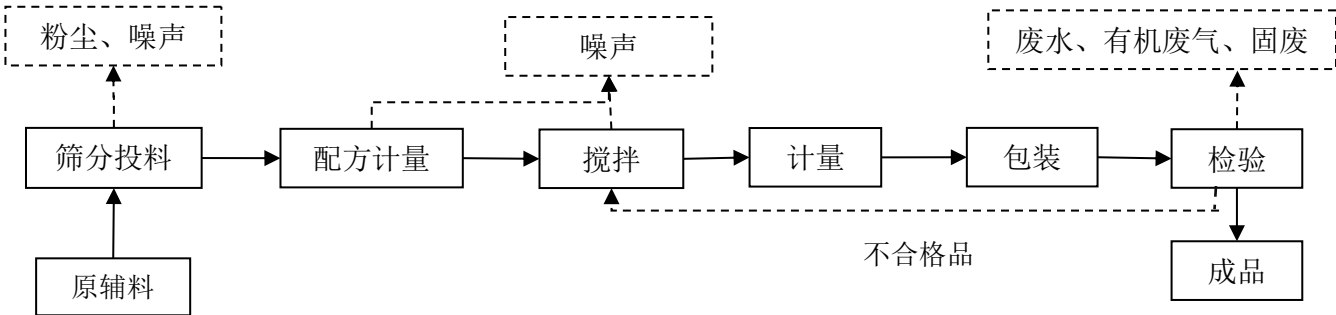
检验后合格产品进行外售。

(2) 复合肥料工艺流程及产污环节：



图 2-3 复合肥料工艺流程及产污图

工艺和产污简述：

与项目有关的原有环境污染问题	将原料投入计量设备中进行称重配比，将配比好的原料输送至混合设备进行混合搅拌至均匀。投料和配料过程中会产生粉尘和噪声；																													
	将混合好的半成品经挤压设备进行挤压，挤压后冷却筛分，筛分出合格成品后进行包装入库。冷却主要由冷风机提供自然风。筛分过程会产生粉尘和噪声。																													
	建设单位会对包装产品进行检验，检验过程会产生不合格品，不合格品回用生产，检验后对器具进行清洗，检验过程会产生废气、废水和固废。																													
	检验后合格产品进行外售。																													
	2、本项目工艺流程主要产污环节见下表：																													
	表 2-8 项目产污一览表																													
	<table><tr><th colspan="2">类别</th><th>污染源</th><th>污染因子</th></tr><tr><td rowspan="2">废气</td><td rowspan="2">运营期</td><td>筛分、投料、配方计量、搅拌混合、挤压</td><td>颗粒物</td></tr><tr><td>检验</td><td>有机废气</td></tr><tr><td>废水</td><td>运营期</td><td>生活污水</td><td>COD_{Cr}、BOD₅、SS、NH₃-N</td></tr><tr><td>噪声源</td><td>运营期</td><td>设备噪声</td><td>噪声</td></tr><tr><td rowspan="3">固体废物</td><td rowspan="3">运营期</td><td>员工生活</td><td>生活垃圾</td></tr><tr><td>除尘器收集</td><td>收集粉尘</td></tr><tr><td>检验</td><td>不合格品、废反渗透膜、废离子交换树脂、清洗废液、受污染实验固废</td></tr></table>				类别		污染源	污染因子	废气	运营期	筛分、投料、配方计量、搅拌混合、挤压	颗粒物	检验	有机废气	废水	运营期	生活污水	COD _{Cr} 、BOD ₅ 、SS、NH ₃ -N	噪声源	运营期	设备噪声	噪声	固体废物	运营期	员工生活	生活垃圾	除尘器收集	收集粉尘	检验	不合格品、废反渗透膜、废离子交换树脂、清洗废液、受污染实验固废
	类别		污染源	污染因子																										
	废气	运营期	筛分、投料、配方计量、搅拌混合、挤压	颗粒物																										
			检验	有机废气																										
废水	运营期	生活污水	COD _{Cr} 、BOD ₅ 、SS、NH ₃ -N																											
噪声源	运营期	设备噪声	噪声																											
固体废物	运营期	员工生活	生活垃圾																											
		除尘器收集	收集粉尘																											
		检验	不合格品、废反渗透膜、废离子交换树脂、清洗废液、受污染实验固废																											
1、迁建前原有项目环保手续履行情况																														
广东天禾中加化肥有限公司湛江分公司（以下简称“建设单位”）原名“广东省中加混合化肥厂湛江分厂”，原项目位于湛江市椹川大道西五路 13 号省农资仓库西 5 仓，主要生产掺合肥料（BB 肥）5 万吨/年，用地面积为 2700m ² ，建筑面积为 2700m ² 。原项目于 2008 年 9 月 5 日编制完成《年产掺合肥料（BB 肥）5 万吨》环境影响报告表，在 2008 年 10 月 4 日取得原湛江市环境保护局出具的审批意见（具体见附件 8）。并于 2009 年 1 月 15 日原湛江市环境保护局出具《负责验收的环境行政主管部门验收意见》（环验（2009）04 号）（具体见附件 9）。																														
2、迁建后原有设备及厂房处置情况																														
原项目位于湛江市椹川大道西五路 13 号省农资仓库西 5 仓，项目为整体搬迁，搬迁后原有项目不再进行生产，原生产设备部分淘汰后并入新厂区。																														
3、搬迁前原有项目存在的主要环境问题																														
本项目为整体搬迁，搬迁后原有项目不再生产，原有污染源随项目搬迁而消失，不涉及遗留相关的环保问题，搬迁前项目运营期间未收到相关环保投诉。																														

三、区域环境质量现状、环境保护目标及评价标准

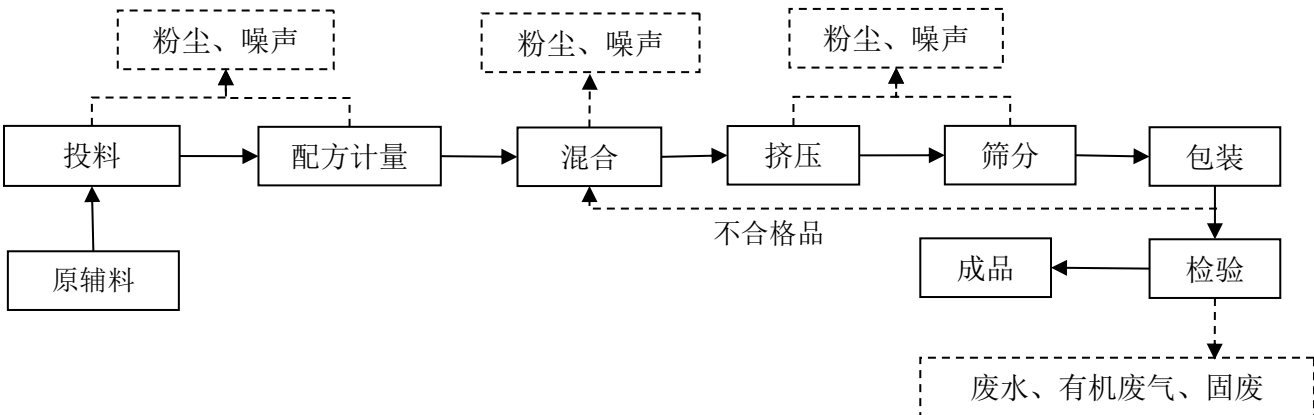
1、大气环境

(1) 达标区判定

根据《湛江市生态环境质量年报简报（2024 年）》，提供的 2024 年全年湛江市空气质量为优的天数有 234 天，良的天数 124 天，轻度污染天数 8 天，优良率 97.8%，与上年同期相比，城市空气质量保持稳定，级别水平不变。通过空气污染指数分析显示，全年影响城市空气质量的首要污染物是臭氧，其次为 PM_{2.5}，污染因子质量现状详见表 3-1。

表 3-1 湛江市 2024 年空气质量现状评价表

污染物	年评价指标	评价标准 ($\mu\text{g}/\text{m}^3$)	现状浓度 ($\mu\text{g}/\text{m}^3$)	达标情况
SO ₂	年平均质量浓度	60	9	达标
PM ₁₀	年平均质量浓度	70	33	达标
NO ₂	年平均质量浓度	40	12	达标
PM _{2.5}	年平均质量浓度	35	21	达标
CO	第 95 百分位数日平均质量浓度	4mg/m ³	0.8mg/m ³	达标
O ₃	第 90 百分位数 8h 平均质量浓度	160	134	达标

根据分析，本项目所在区域 SO₂、NO₂、PM₁₀、PM_{2.5}、CO 和 O₃ 现状浓度均满足《环境空气质量标准》（GB3095-2012）及其 2018 年修改单（生态环境部公告 2018 年第 29 号）中的二级标准，因此，项目所在评价区域属于达标区。

(2) 特征污染物

为了解项目特征污染物质量现状，本项目委托广东三正检测技术有限公司于 2025 年 7 月 31 日~8 月 02 日对环境空气现状监测（检测报告见附件 6），结果如下。

表 3-2 环境空气现状监测结果一览表

检测点位	检测因子	检测时间	检测结果	单位
当季主导风向 下风向 1 个点位 G1	TVOC	2025.07.31	0.46	$\mu\text{g}/\text{m}^3$
		2025.08.01	0.42	
		2025.08.02	0.48	
	TSP	2025.07.31	0.188	$\mu\text{g}/\text{m}^3$
		2025.08.01	0.183	
		2025.08.02	0.195	

根据监测结果可知，项目所在区域 TVOC 满足《环境影响评价技术导则大气环境》（HJ2.2-2018）附录 D 要求，TSP 满足《环境空气质量标准》（GB 3095-2012 及其 2018 年修改单）中的二级标准限值要求。

2、地表水环境

本项目附近海域为湛江港，根据《广东省近岸海域环境功能区划》，湛江港海域属于海水三类功能区，执行《海水水质标准》（GB3097-1997）中三类标准。

本次现状评价引用《湛江市环境质量年报简报（2024 年）》的近岸海域海水质量说明：

	<p>2024 年，我市近岸海域设共有国控海水水质监测点位 34 个，分别于春季、夏季和秋季开展三次监测。</p> <p>湛江市近岸海域水质采用面积法评价（数据来自 2025 年 1 月国家海洋环境监测中心内部推送），春、夏、秋季优良（一、二类）面积比例分别为 96.0%、95.7%、94.4%，全年平均优良（一、二类）面积比例为 95.4%非优良水质（三类及以下）点位主要分布在湛江港、雷州湾和鉴江河口。</p> <p>由此分析，本项目所在区域内海水水质质量较差。</p> <p>根据《建设项目环境影响报告表编制技术指南（污染影响类）（试行）》，“引用与建设项目距离近的有效数据，包括近 3 年的规划环境影响评价的监测数据，所在流域控制单元内国家、地方控制断面监测数据，生态环境主管部门发布的水环境质量数据或地表水达标情况的结论。”本项目引用《湛江市环境质量年报简报（2024 年）》的结果，符合技术指南的要求。</p> <p>3、声环境</p> <p>项目位于湛江市霞山区兴港大道 19 号，根据《湛江市城市声环境功能区划》（2020 年 7 月），项目所在位置执行《声环境质量标准》（GB3096-2008）中的 3 类区标准限值。</p> <p>本项目厂界外 50m 范围内无敏感点，根据建设项目环境影响报告表编制技术指南（污染影响类）（试行）中，项目无需开展声环境质量现状监测。</p> <p>4、地下水、土壤环境</p> <p>根据《建设项目环境影响报告表编制技术指南（污染影响）（试行）》要求，报告表项目原则上不开展土壤和地下水环境质量现状调查。本项目不使用含有毒有害、含重金属的原辅材料，生活污水经化粪池处理后，通过市政管网，排入湛江临港工业园污水处理厂处理，同时按照规范和要求对涉水（废水）构筑物按一般防渗区及设计要求做好防渗防腐措施，可有效阻断污染物入渗土壤的途径，正常工况下不会对地下水、土壤环境造成显著不良影响。故不存在土壤、地下水环境污染途径，可不开展土壤环境质量现状调查。</p>
环境保护目标	<p>1、大气环境</p> <p>本项目厂界外 500m 评价范围内无自然保护区、风景名胜区、居住区、文化区和农村地区中人群较集中的区域等保护目标，与本项目最近的环境敏感点为西北面 1108m 的仙塘村，不在 500m 评价范围内。</p> <p>2、声环境</p> <p>项目厂界外 50m 范围内无敏感目标。</p> <p>3、地下水环境</p>

	<p>本项目边界 500 米范围内无地下水集中式饮用水源和热水、矿泉水、温泉等特殊地下水资源。</p> <p>4、生态环境</p> <p>本项目选址于湛江市霞山区兴港大道 19 号，属于建设用地，无新增用地。根据现场实际勘查，用地现状已全面硬底化，未发现《国家重点保护野生动物名录》（2021 年版）、《国家重点保护野生植物名录》（2020 年征求意见稿）中收录的国家重点保护野生动植物。</p>																																														
污染物排放控制标准	<p>1、大气污染物</p> <p>（1）有机废气和颗粒物</p> <p>颗粒物执行广东省《大气污染物排放限值》（DB4427-2001）第二时段二级排放限值与无组织监控浓度排放限值；厂区内无组织废气中挥发性有机气体执行广东省《固定污染源挥发性有机物综合排放标准》（DB44/2367-2022）表 3 厂区内 VOCs 无组织排放限值，具体标准详见下表。</p> <p style="text-align: center;">表 3-3 大气污染物有组织排放标准</p> <table><tr><th rowspan="2">污染源</th><th rowspan="2">排气筒</th><th rowspan="2">污染因子</th><th colspan="3">有组织</th><th rowspan="2">标准</th></tr><tr><th>排放浓度 mg/m³</th><th>排放速率 kg/h</th><th>排气筒高度（m）</th></tr><tr><td>有组织废气</td><td>DA001</td><td>颗粒物</td><td>120</td><td>2.9</td><td>15</td><td>广东省《大气污染物排放限值》（DB4427-2001）第二时段二级排放限值</td></tr></table> <p style="text-align: center;">表 3-4 大气污染物无组织排放标准</p> <table><tr><th rowspan="2">污染源</th><th rowspan="2">污染因子</th><th colspan="2">无组织</th><th rowspan="2">标准</th></tr><tr><th>浓度 mg/m³</th><th>监控点</th></tr><tr><td>无组织</td><td>颗粒物</td><td>1.0</td><td>周界外浓度最高点</td><td>广东省《大气污染物排放限值》（DB4427-2001）无组织监控浓度排放限值</td></tr></table> <p style="text-align: center;">表 3-5 大气污染物排放标准</p> <table><tr><th>生产工序</th><th>污染物</th><th>排放浓度（mg/m³）</th><th>位置</th><th>执行标准</th></tr><tr><td rowspan="2">厂区内无组织废气</td><td rowspan="2">NMHC</td><td>6（监控点处 1h 平均浓度值）</td><td rowspan="2">在厂房外设置监控点</td><td rowspan="2">广东省地方标准《固定污染源挥发性有机物综合排放标准》（DB44/2367-2022）表3厂区内VOCs无组织排放限值</td></tr><tr><td>20（监控点处任意一次浓度值）</td></tr></table> <p>2、水污染物</p> <p>生活污水属于典型的城市生活污水，主要污染物为 COD_{Cr}、BOD₅、SS、NH₃-N 等，厂区生活污水经化粪池处理后，与办公、实验室依托广东嘉业物流储备办公楼化粪池处理，达到临港工业园污水处理厂进水标准值和广东省《水污染物排放限值》（DB44/26-2001）第二时段三级标准中较严值后，通过园区管网汇入市政管网，排入湛江临港工业园污水处理厂处理。</p> <p style="text-align: center;">表 3-6 生活污水水污染物排放标准 单位：mg/L</p> <table><tr><th>标准</th><th>pH</th><th>COD_{cr}</th><th>BOD₅</th><th>氨氮</th><th>SS</th></tr></table>	污染源	排气筒	污染因子	有组织			标准	排放浓度 mg/m ³	排放速率 kg/h	排气筒高度（m）	有组织废气	DA001	颗粒物	120	2.9	15	广东省《大气污染物排放限值》（DB4427-2001）第二时段二级排放限值	污染源	污染因子	无组织		标准	浓度 mg/m ³	监控点	无组织	颗粒物	1.0	周界外浓度最高点	广东省《大气污染物排放限值》（DB4427-2001）无组织监控浓度排放限值	生产工序	污染物	排放浓度（mg/m ³ ）	位置	执行标准	厂区内无组织废气	NMHC	6（监控点处 1h 平均浓度值）	在厂房外设置监控点	广东省地方标准《固定污染源挥发性有机物综合排放标准》（DB44/2367-2022）表3厂区内VOCs无组织排放限值	20（监控点处任意一次浓度值）	标准	pH	COD _{cr}	BOD ₅	氨氮	SS
	污染源				排气筒	污染因子	有组织			标准																																					
		排放浓度 mg/m ³	排放速率 kg/h	排气筒高度（m）																																											
	有组织废气	DA001	颗粒物	120	2.9	15	广东省《大气污染物排放限值》（DB4427-2001）第二时段二级排放限值																																								
	污染源	污染因子	无组织		标准																																										
			浓度 mg/m ³	监控点																																											
	无组织	颗粒物	1.0	周界外浓度最高点	广东省《大气污染物排放限值》（DB4427-2001）无组织监控浓度排放限值																																										
	生产工序	污染物	排放浓度（mg/m ³ ）	位置	执行标准																																										
	厂区内无组织废气	NMHC	6（监控点处 1h 平均浓度值）	在厂房外设置监控点	广东省地方标准《固定污染源挥发性有机物综合排放标准》（DB44/2367-2022）表3厂区内VOCs无组织排放限值																																										
			20（监控点处任意一次浓度值）																																												
标准	pH	COD _{cr}	BOD ₅	氨氮	SS																																										

《广东省地方标准水污染物排放限值》 (DB44/26-2001)第二时段三级标准	6~9	500	300	/	400
临港工业园污水处理厂进水标准值	6~9	350	200	35	280
本项目执行标准	6~9	350	200	35	280

3、噪声

营运期项目场界噪声执行《工业企业厂界环境噪声排放标准》（GB12348-2008）的3类标准。

表 3-9 工业企业厂界环境噪声排放标准（单位：dB（A））

执行标准	昼间	夜间
3类标准	65	55

4、固体废物

一般工业固体废物执行《中华人民共和国固体废物污染环境防治法》、《广东省固体废物污染环境防治条例》、《一般工业固体废物贮存和填埋污染控制标准》（GB18599-2020）；危险废物的贮存和管理执行《危险废物识别标志设置技术规范》（HJ1276-2022）和《危险废物贮存污染控制标准》（GB18597-2023）。

项目污染物排放总量控制指标建议如下表。

1、水污染物排放总量控制指标

项目厂区生活污水经化粪池处理后，与办公、实验室依托广东嘉业物流储备办公楼化粪池处理，达到临港工业园污水处理厂进水标准值和广东省《水污染物排放限值》（DB44/26-2001）第二时段三级标准中较严值后，通过园区管网汇入市政管网，排入湛江临港工业园污水处理厂处理。故本评价不提出水污染物总量控制指标。

2、大气污染物排放总量控制指标

本项目无需申请大气污染物排放总量控制指标。

总量
控制
指标

四、主要环境影响和保护措施

施工 期 环 境 保 护 措 施	<p>施工期主要为生产设备安装，辅助用房室内装修等，施工期会产生施工噪声、装修废气和工人生活污水、生活垃圾等。本评价不再对施工期污染工序进行分析。</p>
运营 期 环 境 影 响 和 保 护 措 施	<p>1、废气</p> <p>(1) 掺混肥料产生粉尘</p> <p>本项目在筛分投料的进料口和出口会产生粉尘，其余工艺均为全密闭生产线，根据《逸散性工业粉尘控制技术》第 212 页中表 12-1 混合肥料厂逸散尘排放因子，产尘系数为 0.1kg/t。生产掺混肥料原辅料总用量为 3.06 万 t/a，则颗粒物的产生量为 3.06t/a。项目投料时采用人工投料的方式，本项目原料为单一化学肥料，性状多为晶体状态，投料时产生的粉尘极少，产生颗粒物在车间内无组织排放，厂房除物料及人员进出口外，其余均密闭，参考《排放源统计调查产排污核算方法和系数手册》附表 2《固体物料堆存颗粒物产排污核算系数手册》：附录 5 中堆场类型控制效率，半敞开式厂房阻隔效率 60%。没有沉降的颗粒物以无组织的形式排放至车间外，排放量约为 1.224t/a，项目生产工作时长约 2400 小时，颗粒物排放速率约为 0.51kg/h。</p> <p>(2) 复合肥料产生粉尘</p> <p>本项目在投料、配方计量、混合、挤压、筛分工序会产生粉尘，根据《排放源统计调查产排污核算方法和系数手册》（生态环境部公告 2021 年第 24 号）-2625 有机肥及微生物肥制造行业系数手册-混配/混配造粒颗粒物产污系数为 0.37kg/t-产品，项目年产复合肥料 5 万吨，则颗粒物的产生量为 18.5t/a。</p> <p>本项目复合肥料生产线设有 3 套计量设备、1 台混合设备、8 台挤压设备、1 套冷却筛分设备等。建设单位在产污点设备正上方设置集气罩收集废气，根据《三废处理工程技术手册 废气卷》（化学工业出版社）中的“表 17-8 各种排气罩的排气量计算公式”，按照上部伞形罩中冷态侧面无围挡时的公式计算得出各设备所需的风量 Q：</p> $Q=1.4phv_x \times 3600$ <p>其中：Q—集气罩风量，m³/h；</p> <p>p—集气罩周长，m；</p> <p>h—污染源到罩口的距离（取 0.2m）；</p> <p>v_x—污染源边缘控制风速，根据《环境工程设计手册》表 1.3.2“在较稳定的状态下，产生较低的扩散速度”的情况下，控制风速取 0.5~1.0m/s，本项目 v_x 取 0.5m/s 计算。</p> <p>项目集气罩尺寸及风量核算如下表：</p> <p style="text-align: center;">表 4-1 项目集气罩尺寸及风量核算一览表</p>

序号	工序	设备数量	收集方式	尺寸	周长（m）	集气罩数量（个）	单个风量（m³/h）	合计风量（m³/h）
2	计量设备	3 套	集气罩	0.8m*0.6m	2.8	4	1411.2	4233.6
3	混合设备	1 台		2.5m*1m	7	2	3528	3528
4	挤压设备	8 台		0.8m*0.6m	2.8	8	1411.2	11289.6
5	冷却筛分设备	1 套		1.2m*1m	3	1	2721.6	2721.6
合计								21772.8

由上表可知，集气罩的总风量为 21772.8m³/h，考虑到压头、风管道线的损失，本环评建议项目设置总风机风量为 30000m³/h 收集该工序产生的颗粒物。本项目在设备进出口上方设置集气罩并带有软帘围挡收集，厂房除物料及人员进出口外，其余均密闭。参考《广东省工业源挥发性有机物减排量核算方法》（2023 年修订版），收集效率取 65%。

本项目废气经收集后引至“布袋除尘器”进行处理，处理后通过 15m 高排气筒排放，排气筒编号 DA001。根据《环境保护产品技术要求——分室反吹类袋式除尘器》（HJ/T330-2006），除尘器的除尘效率应不低于 99.5%。因此，本评价袋式除尘器的处理效率拟按 98%计。

本项目颗粒物污染源源强核算结果及相关参数一览表见下表：

表4-2 废气产生及排放一览表

排放形式	污染物	收集效率	污染物产生			处理效率	污染物排放		
			产生浓度（mg/m³）	产生速率（kg/h）	产生量（t/a）		排放浓度（mg/m³）	排放速率（kg/h）	排放量（t/a）
有组织	颗粒物	65%	167.01	5.0104	12.025	99%	3.34	0.1002	0.2405

备注：有组织废气经布袋除尘器处理后，通过 15m 高排气筒（DA001）排放。

未被收集的粉尘为 6.475t/a（排放速率为 2.6979kg/h），在车间内无组织排放，厂房除物料及人员进出口外，其余均密闭，参考《排放源统计调查产排污核算方法和系数手册》附表 2《固体物料堆存颗粒物产排污核算系数手册》：附录 5 中堆场类型控制效率，半敞开式厂房阻隔效率 60%。没有沉降的颗粒物以无组织的形式排放至车间外，排放量约为 2.59t/a，项目生产工作时长约 2400 小时，颗粒物排放速率约为 1.0792kg/h。

（3）有机废气

本项目配套有一间实验室，主要检验产品合格，在检验过程中涉及到挥发性有机试剂为丙酮等，在实验过程中产生有机废气，因使用挥发性有机试剂较少，产生有机废气只进行定性分析。实验过程均在通风橱内进行，废气通过实验室抽风排放至室外。

（4）非正常工况排放

根据上述分析本项目生产过程中的废气处理设施废气污染物排放源，主要考虑污染物排放控制措施达不到应有效率等情况下的排放。当废气治理设施失效处理效率为 0，造成排气筒废气中废气污染物未经净化直接排放。发生故障时应立即停止生产，并安排专业人员进行抢修。本项目大气的非正常排放源强如下表所示。

表 4-4 项目非正常工况下污染物排放情况表

污染源名	产污	排放情况	单次持	年发生	应对
------	----	------	-----	-----	----

称	环节	污染物	排放浓度 mg/m ³	排放速率 kg/h	排放量 t/a	续时间/h	频次/ 次	措施
DA001	废气处理措施	颗粒物	167.01	5.0104	12.025	1	1	立即 检修

由上表可知，颗粒物未经处理排放污染较大。因此，应杜绝非正常工况的发生，一旦发现废气处理设施故障，应及时修理，如不能及时修理好，则应暂时停止生产至设备修理好后才能继续生产。

(5) 环保处理设施可行性

表 4-5 全厂废气排放口一览表

排放 口编 号	废气 类型	污染物种类	排气筒底部中 心坐标/m	治理 措施	是否为 可行技 术	排气量 m ³ /h	排气 筒高 度 m	排气筒 出口内 径 (m)	排气筒 温度℃
			经纬度						
DA001	有组 织	颗粒物	110°22'45.111" 21°8'42.733"	布袋 除尘	是	30000	15	0.42	27

1) 颗粒物

本项目在筛分、投料、配方计量、搅拌混合、挤压工序会产生粉尘，在产污点设备进出口上方设置集气罩并带有软帘围挡收集，厂房除物料及人员进出口外，其余均密闭，设置总风机风量为 30000m³/h 收集生产工序产生的废气，废气的收集效率为 65%。

本项目采用“布袋除尘器”对产生的废气进行处理，处理后由 15m 高排气筒排放，排气筒编号 DA001。

废气治理工艺流程见下图：



图4-1 废气治理工艺流程图

布袋除尘器工作原理：布袋除尘器是一种干式除尘装置，它适用于捕集细小、干燥非纤维性粉尘。滤袋采用纺织的滤布或非纺织的毡制成，利用纤维织物的过滤作用对含尘气体进行过滤，当含尘气体进入布袋除尘器，颗粒大、比重大的粉尘，由于重力的作用沉降下来，落入灰斗，含有较细小粉尘的气体在通过滤料时，粉尘被阻留，使气体得到净化。一般新滤料的除尘效率是不够高的。滤料使用一段时间后，由于筛滤、碰撞、滞留、扩散、静电等效应，滤袋表面积聚了一层粉尘，这层粉尘称为初层，在此以后的运动过程中，初层成了滤料的主要过滤层，依靠初层的作用，网孔较大的滤料也能获得较高的过滤效率。随着粉尘在滤料表面的积聚，除尘器的效率和阻力都相应的增加，当滤料两侧的压力差很大时，会把有些已附着在滤料上的细小尘粒挤压过去，使除尘器效率下降。另外，除尘器的阻力过高会使除尘系统的风量显著下降。因此，除尘器的阻力达到一定数值后，要及时清灰。清灰时不能破坏初层，以免效率下降。布袋除尘器结构主要由上部箱体、中部箱体、下部箱体（灰斗）、清灰系统和排灰机构等部分组成。布袋除尘器性能的好坏，除了正确选择滤袋材料外，清灰系统对布袋除尘器起着决定性的作用。为此，清灰方法是

区分布袋除尘器的特性之一，也是布袋除尘器运行中重要的一环。布袋除尘能满足项目粉尘收集处理要求。



图 4-2 布袋除尘器结构图

本项目废气采用的“布袋除尘器”处理工艺属于《排放源统计调查产排污核算方法和系数手册》（生态环境部公告 2021 年第 24 号）-2625 有机肥及微生物肥制造行业系数手册-混配/混配造粒颗粒物中末端治理技术，因此，废气经“布袋除尘器”为处理设施处理后可达标排放。

经处理后，颗粒物可达到广东省《大气污染物排放限值》（DB44/27-2001）第二时段二级标准，经过大气的稀释作用，颗粒物无组织排放可达到广东省地方标准《大气污染物排放限值》（DB44/27-2001）无组织排放监控浓度限值标准，对周边环境的影响较小。

2) 有机废气

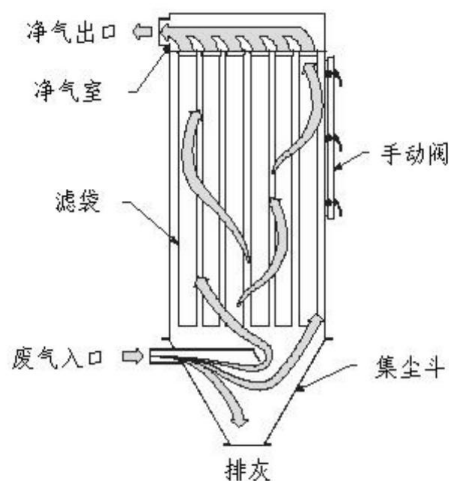
本项目涉及挥发性有机试剂的操作均在通风橱内进行，废气通过实验室抽风排放至室外，有机废气无组织排放可达到广东省地方标准《固定污染源挥发性有机物综合排放标准》（DB44/2367-2022）表3厂区内VOCs无组织排放限值。

(5) 监测要求

根据《排污单位自行监测技术指南总则》（HJ819-2017）、《排污许可证申请与核发技术规范总则》（HJ942-2018），以及《排污单位自行监测技术指南磷肥、钾肥、复混肥料、有机肥料和微生物肥料》（HJ1088-2020）对主要污染源的污染物排放情况进行监测，本项目污染源监测计划见下表。

表 4-6 大气污染物监测要求一览表

监测点位		监测因子	监测频率	执行标准		
编号	名称			排放浓度 (mg/m ³)	最高允许排放 速率 (kg/h)	标准名称
DA001 排气筒	有组织废气	颗粒物	每半年一次	120	2.9	广东省《大气污染物排放限值》 (DB44/27-2001)第二时段二级 排放限值

/	无组织废气	颗粒物	每季度一次	1.0	/	《大气污染物排放限值》（DB 44/27-2001）无组织排放监控浓度限值
---	-------	-----	-------	-----	---	---------------------------------------

小结：项目所在地环境空气功能区划为二类区，根据《湛江市生态环境质量年报简报（2024年）》，项目所在区域为大气环境质量达标区，500m 范围内无敏感点，与本项目最近的环境敏感点为西北面 1108m 的仙塘村，项目各工序废气采取上述废气治理措施后，有组织排放和无组织排放均可达到相应排放标准要求，对周边环境及敏感点的影响较小。

2、废水

（1）废水产排情况

①生活用水及排水

项目员工人数为 15 人，年工作 300 天，厂内不设置食宿，根据广东省地方标准《用水定额 第 3 部分：生活》（DB44/T1461.3-2021），用水系数，员工生活用水参考国家行政机构（922）（办公楼：无食堂和浴室）中先进值定额 10m³/(人·a) 计，则员工生活用水量为 0.5m³/d（150m³/a），产污系数取 90%，生活污水排放量为 0.45m³/d（135m³/a）。厂区生活污水经化粪池处理后，与办公、实验室依托广东嘉业物流储备办公楼化粪池处理，通过园区管网汇入市政管网，排入湛江临港工业园污水处理厂处理。

项目生活污水经三级化粪池后，达到临港工业园污水处理厂进水标准值和广东省《水污染物排放限值》（DB44/26-2001）第二时段三级标准中较严值后，排入临港工业园污水处理厂处理。

生活污水主要污染物为 COD_{Cr}、BOD₅、SS、NH₃-N 等，三级化粪池对各污染物去除效率参照《农村生活污水处理工程技术标准》（GB /T51347-2019）生活污水水质取值，pH 值 6.5~8.5、COD_{Cr}250mg/L、BOD₅150mg/L、氨氮 20mg/L、SS 150mg/L。

参考《市政技术》（中华人民共和国住房和城乡建设部）2019 年第 6 期《两种容积比的三格化粪池处理农村生活污水效率对比研究》文献资料，对 2 个总容积相同、拥有不同容积比的三格化粪池模型，研究其在常温下处理农村生活污水的效果。试验由启动到稳定运行的时间里，模型 1 对污水中 COD、BOD₅、SS、NH₃-N 的平均去除率分别达到了 55.7%、60.4%、92.6%、15.37%，而模型 2 则为 57.4%、64.1%、92.3%、17.76%。本项目保守考虑 COD、BOD₅、SS、NH₃-N 去除率分别取 30%、40%、80%、10%。本项目污水中各污染物产排情况详见下表。

表 4-7 废水污染物源强核算结果一览表

废水	废水量	污染物类别	污染物产生量		治理措施	污染物排放量		排放去向
			浓度	产生量		浓度	排放量	
			mg/L	t/a		mg/L	t/a	
生活污水	135t/a	COD _{Cr}	250	0.0338	三级化粪池	175	0.0236	临港工业园污水处理厂
		BOD ₅	120	0.0162		72	0.0097	
		氨氮	20	0.0027		18	0.0024	
		SS	150	0.0203		30	0.0041	

②实验室实验器具清洗

项目年进行检验 65 列产品，试剂配制每批次使用 10L 超纯水，则试剂配制所用超纯水为 0.65m³/a，企业所用超纯水采用蒸馏水器制备，利用外购桶装纯净水作为原料，超纯水制备效率可达 90%，则需要桶装水为 0.72m³/a，超纯水制备过程中产生的浓水为 0.072m³/a，集中收集后用于实验器皿清洗；配制的试剂用于样品检测，检测后水分最终进入实验废液，并作为危废委托有资质单位进行处置。

根据建设单位提供资料，本项目实验所用的玻璃器皿需要清洗，实验玻璃器皿需要经过 3 道清洗。

2) 第一道清洗使用纯水将实验器皿进行浸泡清洗，产生的清洗废液作为危险废物交由有资质单位处理；

2) 第二道、第三道清洗使用清水浸泡清洗，两道清洗分别使用 1 个容积为 50L 的容器，清洗水每 4 天更换一次，年工作 65 天，则这两道清洗工序的用水量共 1.625m³/a（其中有 0.072m³/a 来源于超纯水制备产生的浓水回用，1.553m³/a 来源于新鲜自来水）。清洗过程损耗量（包括实验器皿表面带走、蒸发等）按 25%计，则第二、三道实验器皿清洗会产生清洗废水 1.219m³/a，清洗废水收集后作为清洗废液危险废物交由有资质单位处置。

(2) 废水处理设施可行性及达标情况

1) 超纯水制备浓水回用可行性分析

蒸馏水器通过吸附过滤、反渗透和电去离子工艺，去除水中的离子、胶体等杂质，以达到超纯水制备的目的，该过程会有少量浓水产生。因本项目超纯水制水原料为外购的桶装纯净水，故超纯水制备效率较高，根据建设单位同属总公司的其他分公司实验室运营经验，纯水制备率可达 90%，根据项目水平衡分析，项目使用超纯水量为 0.65m³/a，则浓水的产生量约 0.072m³/a，浓水产生量很少，实验器皿清洗工序用水量约为 1.625m³/a，则器皿工序可消纳项目纯水制备浓水量。

本项目实验器皿在实验前都会使用样品或者试剂进行润洗，故对检验后的清洗并无精度要求，只要洁净即可，对水质要求不高，一般可使用自来水清洗，本项目超纯水制备原料为桶装的纯净水，本身杂质和离子含量较低且需先经吸附过滤后再进入 RO 反渗透膜进行反渗透，故超纯水制备过程产生的浓水本身基本无杂质，只是离子浓度较纯水更高，一般离子浓度仍低于自来水，故浓水水质可满足实验器皿清洗的要求，超纯水制备系统产生的浓水回用于实验器皿清洗工序是可行的。

2) 水污染控制和水环境影响减缓措施有效性评价

①生活污水

项目生活污水属于典型的城市生活污水，主要污染物为 COD_{Cr}、BOD₅、SS、NH₃-N 等，项目厂区生活污水经化粪池处理后，与办公、实验室依托广东嘉业物流储备办公楼化粪池处理，达到临港工业园污水处理厂进水标准值和广东省《水污染物排放限值》（DB44/26-2001）第二时段

三级标准中较严值后，通过园区管网汇入市政管网，排入湛江临港工业园污水处理厂处理。

三级化粪池对各污染物去除效率参照《农村生活污水处理工程技术标准》（GB/T51347-2019）生活污水水质取值，pH 值 6.5~8.5、COD_{Cr}250mg/L、BOD₅150mg/L、氨氮 20mg/L、SS 150mg/L。

参考《市政技术》（中华人民共和国住房和城乡建设部）2019 年第 6 期《两种容积比的三格化粪池处理农村生活污水效率对比研究》文献资料，对 2 个总容积相同、拥有不同容积比的三格化粪池模型，研究其在常温下处理农村生活污水的效果。试验由启动到稳定运行的时间里，模型 1 对污水中 COD、BOD₅、SS、NH₃-N 的平均去除率分别达到了 55.7%、60.4%、92.6%、15.37%，而模型 2 则为 57.4%、64.1%、92.3%、17.76%。本项目保守考虑 COD、BOD₅、SS、NH₃-N 去除率分别取 30%、40%、80%、10%。

本项目生活污水产生量为 0.675m³/d，不超过三级化粪池处理设施 1t/d 处理能力，项目厂区生活污水经化粪池处理后，与办公、实验室依托广东嘉业物流储备办公楼化粪池处理，达到临港工业园污水处理厂进水标准值和广东省《水污染物排放限值》（DB44/26-2001）第二时段三级标准中较严值后，通过园区管网汇入市政管网，排入湛江临港工业园污水处理厂处理。

因此，项目拟设自建生活污水处理设施（三级化粪池）处理生活污水可行。

（3）依托广东嘉业物流储备办公楼化粪池处理可行性

厂区生活污水经化粪池处理后，与办公、实验室依托广东嘉业物流储备办公楼化粪池处理，通过园区管网汇入市政管网，排入湛江临港工业园污水处理厂处理。

①处理工艺及处理能力

办公、实验室租用广东嘉业物流储备办公楼八楼西边区域，办公楼设有三级化粪池 6m³/d，目前已接纳污水量为 2.5m³/d，本项目办公、检验人员为 5 人，生活污水排放量为 0.17m³/d(50m³/a)，本项目运营后，占办公楼三级化粪池余量的 4.9%，对广东嘉业物流储备办公楼三级化粪池正常运行不会造成影响。

（4）依托临港工业园污水处理厂处理可行性

项目厂区生活污水经化粪池处理后，与办公、实验室依托广东嘉业物流储备办公楼化粪池处理，达到临港工业园污水处理厂进水标准值和广东省《水污染物排放限值》（DB44/26-2001）第二时段三级标准中较严值后通过园区管网汇入市政管网，排入湛江临港工业园污水处理厂处理。

①处理工艺及处理能力

项目位于湛江市霞山区兴港大道 19 号，本项目属于临港工业园污水处理厂的纳污范围，项目污水进入临港工业园污水处理厂的路线见图 4-1。



图 4-1 外部污水管网路线图

根据《湛江临港工业园污水处理厂（一期）工程环境影响评价报告书》，考虑到园区污水的实际特性以及污水厂稳定运行的需求，进驻企业对其生产废水先进行预处理，达到相应环评要求的污染物排放标准方可排入园区下水道管道。资料显示园区内已有环评的企业生产废水经预处理后排放浓度均基本能达到《污水排入城镇下水道水质标准》（GB/T31962-2015）及广东省地方标准《水污染物排放限值》（DB44/26-2001）第二时段三级标准较严者，所有化工企业的水污染物需满足《石油化学工业污染物排放标准》（BG31571-2015）。临港工业园污水处理厂进水水质根据部分进驻企业已提供的尾水污染物排放浓度、未建企业及未提供环评资料的企业出水水质加权平均后确定，见表 4-8。

表4-8 临港工业园污水处理厂进水水质表

序号	污染物名称	标准要求	单位
1	pH	6~9	/
2	COD _{cr}	350	mg/L
3	BOD ₅	200	mg/L
4	SS	280	mg/L
5	NH ₃ -H	35	mg/L
6	石油类	20	mg/L
7	总磷	8	mg/L

根据《湛江临港工业园污水处理厂（一期）工程环境影响评价报告书》，污水处理厂一期处理规模为 3000m³/d，目前园区内已建及未建企业污水量预计合计约 2918m³/d；本项目污水量为 0.675m³/d（135m³/a），本项目运营后，占湛江临港工业园污水处理厂余量的 0.02%，对临港工业园污水处理厂正常运行不会造成影响。

综上所述，本项目厂区生活污水经化粪池处理后，与办公、实验室依托广东嘉业物流储备办公楼化粪池处理，达到临港工业园污水处理厂进水标准值和广东省《水污染物排放限值》（DB44/26-2001）第二时段三级标准中较严值后通过园区管网汇入市政管网，排入湛江临港工业园污水处理厂处理，此处理措施具有可行性，对附近水环境影响不大。

(5) 监测计划

根据《排污单位自行监测技术指南 总则》（HJ819-2017），制定本项目水污染物监测计划如下：

表4-9 项目水污染监测计划

监测点位	监测指标	监测频次	执行排放标准
生活污水处理设施 处理前/处理后	pH、COD、BOD ₅ 、SS、 氨氮	1次/年	临港工业园污水处理厂进水标准值和广东省《水污染物排放限值》（DB44/26-2001）第二时段三级标准中较严值

3、噪声

(1) 源强核算

本项目噪声主要为生产设备运行时产生的噪声，其噪声值约为 50~90 dB(A)。

本项目生产过程中使用机械设备运转时产生机械噪声，建设单位拟采取的噪声防治措施为：

①通过选用低噪声设备，降低噪声源强。加强设备的巡检和维护，防止因机械摩擦产生噪声。②合理布局生产设备，将高噪声设备设置于远离居民区一侧，降低对环境影响。③采用隔声降噪、局部吸声技术：对各生产加工环节中噪声较为突出的，且又难以对声源进行降噪可能的设备装置，进行基础减振处理或安装适宜的隔声消音装置，将噪声影响控制在较小范围内。

参考《环境噪声控制》（刘惠玲主编，2002年10月第一版）等资料，一般减振降噪效果可达 5~25dB。噪声源强如下：

表4-10 生产设备噪声源强汇总表（室内声源）

序号	声源名称	设备台数	单台噪声源强 dB(A)	治理措施	治理后噪声源强 dB(A)
1	筛分设备	1台	75~90	减振、厂房隔声	65~80
2	混合设备	2台	75~90	减振、厂房隔声	65~80
3	成品包装计量设备	1套	75~90	减振、厂房隔声	65~80
4	自动配料计量设备	1套	75~90	减振、厂房隔声	65~80
5	自动码垛设备	2套	75~90	减振、厂房隔声	65~80
6	计量设备	3台	75~90	减振、厂房隔声	65~80
7	混合设备	1台	75~90	减振、厂房隔声	65~80
8	挤压设备	8台	75~90	减振、厂房隔声	65~80
9	冷却筛分设备	1套	75~90	减振、厂房隔声	65~80
10	成品包装设备	1套	75~90	减振、厂房隔声	65~80
11	分析天平(万分之一)	1台	50~60	减振、厂房隔声	40~50
12	电热干燥箱	1台	50~60	减振、厂房隔声	40~50
13	自动定氮仪	1台	50~60	减振、厂房隔声	40~50
14	恒温振荡水浴锅	1台	50~60	减振、厂房隔声	40~50
15	真空干燥箱	1台	50~60	减振、厂房隔声	40~50
16	试验筛	1台	50~60	减振、厂房隔声	40~50

17	滴定管	1 台	50~60	减振、厂房隔声	40~50
18	电子台秤	1 台	50~60	减振、厂房隔声	40~50
19	电子天平	1 台	50~60	减振、厂房隔声	40~50
20	电子定量秤	2 台	50~60	减振、厂房隔声	40~50
21	分度吸量管	1 台	50~60	减振、厂房隔声	40~50
22	单标线吸量管	1 台	50~60	减振、厂房隔声	40~50
23	单标线容量瓶	1 台	50~60	减振、厂房隔声	40~50
24	蒸馏水器	1 台	50~60	减振、厂房隔声	40~50

表 4-11 生产设备噪声源强汇总表（室外声源）

序号	声源名称	设备台数	单台噪声源强 dB(A)	治理措施	治理后噪声源强 dB(A)
1	废气治理设施风机	2 台	75	基础减振	65

噪声预测：参考《环境影响评价技术导则（声环境）》（HJ2.4-2021）附录 A 和附录 B 的模式来进行预测。

①项目暂不考虑大气吸收 A_{atm}、地面效应 A_{gr} 以及其他多方面效应 A_{misc} 引起的衰减，只考虑几何发散衰减，则：

$$L_p(r)=L_p(r_0)-20\lg(r/r_0)$$

式中：L_p(r)——预测点处声压级，dB；

L_p(r₀)——参考位置 r₀ 处的声压级，dB；

r——预测点距声源的距离，m；

r₀——参考位置距声源的距离，m；

②声源位于室内，将室内声源等效为室外声源，对各个生产设备分别进行等效计算。首先依据类比实测数据获得室内声级，然后按下式计算室外声级 L_{p2}。

$$L_{p2}=L_{p1}-(TL+6)$$

式中：L_{p1}——室内声级；

TL——隔墙（或窗户）的传输损失；

L_{p2}——通过实测或类比资料获得相应的室外声级。

③声压级合成

$$L_{\text{总}} = 10\lg\left(\sum_{i=1}^n 10^{0.1L_i}\right)$$

式中：L_总——几个声压级的合成总声压级，dB(A)；

L_i——各声源的 A 声级，dB(A)；

同一受声点叠加背景噪声后的总噪声为：

$$(LA_{eq})_{\text{预}} = 10\lg\left[10^{0.1(LA_{eq})_{\text{合}}} + 10^{0.1(LA_{eq})_{\text{背}}}\right]$$

式中：(LA_{eq})_预——预测点昼间或夜间的环境噪声预测值，dB(A)；

(LA_{eq})_背——预测点预测时的环境噪声背景值，dB(A)；

(LA_{eq})_合——多个声源发出的噪声在同一预测受声点的合成噪声，dB(A)。

(2) 厂界和环境保护目标达标情况分析

本项目产噪设备集中在生产车间，经减振和厂房隔声后，噪声源强约为 79 dB(A)，产生噪声经距离衰减后对厂界噪声的叠加影响见下表：

表 4-12 设备噪声经距离衰减后噪声情况表

噪声预测点		东侧厂界	南侧厂界	西侧厂界	北侧厂界
厂区	预测点距厂界距离 (m)	13	15	10	15
	预测时段	昼间	昼间	昼间	昼间
	贡献值(dB(A))	55.7	54.5	58	54.5
办公区、实验室	预测点距厂界距离 (m)	10	10	10	10
	预测时段	昼间	昼间	昼间	昼间
	贡献值(dB(A))	45.2	45.2	45.2	45.2
评价标准		65	65	65	65
达标情况		达标	达标	达标	达标

注：本项目以生产车间、办公区和实验室中心作为点声源对厂区、办公区、实验室噪声进行衰减预测，为保证周边声环境不造成影响，项目夜间不生产，故不对夜间进行预测。

达标分析：本项目噪声设备经过减振、隔声等措施再经距离衰减后，四周厂界昼间噪声均能达到《工业企业厂界环境噪声排放标准》（GB 12348-2008）3 类标准要求。经落实上述措施和距离衰减后，本项目运营期噪声对环境保护目标的影响可以接受。

(3) 噪声污染防治措施

为保证本项目边界噪声排放达标，本环评要求企业对项目产生的噪声进行治理，建议采取如下措施：

1) 设备选择低噪声设备，从根本上控制噪声的影响。

2) 根据项目实际情况，对项目各产生高噪声的设备进行合理布局，使高噪声的设备远离项目边界。

3) 对高噪声的机械设备设施设置减振弹簧、减振垫等减振处理，对设备设置减振基底、消音处理、阻尼材料减振及墙壁阻隔等措施，并加强管理，加强设备的检修保养，防止不良工况的故障噪声产生，保证设备正常运行。

4) 加强高噪声设备所在房间的密封性，有效削减噪声对外界的贡献值，减少对周边环境的影响。

(4) 噪声监测计划

根据《排污单位自行监测技术指南 总则》（HJ 819-2017），并结合项目运营期间污染物排

放特点，制定本项目的噪声污染源监测计划，建设单位需保证按监测计划实施。监测分析方法按照现行国家、部颁标准和有关规定执行。本项目场界噪声监测如下表 4-13。

表 4-13 场界噪声监测方案

监测点位		监测指标	监测频次	执行排放标准
厂房	N1项目东边场界外1m	等效连续 A声级	1次/季度	《工业企业厂界环境噪声排放标准》（GB12348—2008）3类标准
	N2项目西边场界外1m			
	N3项目南边场界外1m			
	N4项目北边场界外1m			
办公楼、实验室	N1项目东边场界外1m			
	N2项目西边场界外1m			
	N3项目南边场界外1m			
	N4项目北边场界外1m			

4、固体废物

(1) 生活垃圾

项目员工人数为 15 人，年工作 300 天，根据《社会区域类环境影响评价》（中国环境科学出版社，2009 年）数据，人均生活垃圾为 0.8~1.5kg/人·d，本项目生活垃圾按 1.5 kg/人·d 计算，则生活垃圾量约为 6.75t/a。根据《固体废物分类与代码目录》（生态环境部 公告 2024 年第 4 号），生活垃圾属于代码 SW64 其他垃圾，废物代码为 900-099-S64（以上之外的生活垃圾），生活垃圾收集暂存于垃圾桶内，日产日清，交由环卫部门清运处理。

(2) 一般工业固废

①收集粉尘

根据上文可知，本项目收集的除尘器收集的粉尘量为 11.7845t/a，自然沉降收集的粉尘量为 5.721t/a，则粉尘总收集量为 17.5055t/a，根据《固体废物分类与代码目录》（生态环境部 公告 2024 年第 4 号）可知，代码为 900-099-S59，收集后回用于生产工序。

②不合格品

根据建设单位提供资料，项目检验工序不合格品的产生量约为 1050.44t/a，根据《固体废物分类与代码目录》（生态环境部 公告 2024 年第 4 号）可知，代码为 900-099-S59，经收集后回用于生产工序。

③废反渗透膜

项目超纯水制备过程会产生少量废反渗透膜，反渗透膜更换频次为 1 次/3 个月，更换次数为 2 次，每次更换量为 0.005t，则废反渗透膜产生量为 0.01t/a，废反渗透膜根据《固体废物分类与代码目录》（2024 年），类别为“SW59 其他工业固体废物”，代码为 900-008-S59，交由有能力单位回收处理。

④废离子交换树脂

项目超纯水制备过程会产生少量废离子交换树脂，更换频次为 1 次/3 个月，更换次数为 2 次，每次更换量为 0.006t，则废离子交换树脂产生量为 0.012t/a，废离子交换树脂根据《固体废物分类

与代码目录》（2024 年），类别为“SW59 其他工业固体废物”，代码为 900-008-S59，交由有能力单位回收处理。

(3) 危险废物

①清洗废液

本项目实验器皿第一道清洗是用纯水将实验器皿浸泡，纯水年用量约为 0.65t/a，第一道清洗工序的清洗废液产生量约为 0.65t/a；同时项目第二、第三道清水清洗废水也作为清洗废液处理，根据水平衡分析，项目清洗废水量为 1.219t/a，则项目器皿清洗废液产生总量为 1.869t/a。项目清洗废液主要为实验过程残留在器皿壁上的少量样品及实验试剂，主要成分为含有机溶剂等具有危险特性的残留样品及废液，根据《国家危险废物名录》（2025 年版），此类危险废物全部列入编号为 HW49 其他废物，废物代码为 900-047-49 的危险废物，经收集后交由有危废处理资质单位处理。

②受污染实验固废

项目测试过程中会产生化学试剂包装瓶（塑料瓶，玻璃瓶）、样品包装材料和一次性实验器具（手套、口罩、滴管等）等实验室受污染固废。根据建设单位实验室运营经验，实验室受沾染固废每天产生量约 15kg，项目实验室年工作时间为 65 天，故受污染实验固废的产生量为 0.975t/a。受化学品污染的实验固废属于《国家危险废物名录》（2025 年版）：编号为 HW49 其他废物，废物代码为 900-047-49 的危险废物，经收集后暂存于危废暂存间并委托有资质单位处置。

表4-14 项目固体废物源强核算结果及相关参数

固废名称	属性	产污环节	产生量	贮存方式	处置措施	处置量 (t/a)	最终去向
生活垃圾	一般固废	员工日常生活	6.75t/a	桶装	交环卫部门	6.75t/a	交环卫部门
收集粉尘	一般工业 固废	生产过程	17.5055t/a	袋装	收集后回用于生产	17.5055t/a	收集后回用于生产
不合格品		检验	1050.44t/a	袋装	收集后回用于生产	1050.44t/a	收集后回用于生产
废反渗透膜		超纯水制备	0.01t/a	桶装	交由有能力单位回收处理	0.01t/a	交由有能力单位回收处理
废离子交换树脂			0.012t/a	桶装		0.012t/a	
清洗废液	危险废物	检验	1.869t/a	桶装	交由有危险废物处理资质的单位处置	1.869t/a	交由有危险废物处理资质的单位处置
受污染实验固废			0.975t/a	桶装		0.975t/a	

表 4-15 项目危险废物处置情况

危险废物名称	危险废物类别	危险废物代码	产生量 t/a	产生工序及装置	形态	主要成分	产废周期	危险特性	污染防治措施
清洗废液	HW49 其他废物	900-047-49	1.869	检验	液态	有机溶剂	每年	T/C/L/R	交由有危险废物处理资质单位处理
受污染实验固废			0.975		固态	有机溶剂	每年		

（4）项目固体废物环境管理要求

以上废物的处置应严格按《广东省固体废物污染环境防治条例》中的有关规定进行，各工业固体废物临时堆放场均应按照《一般工业固体废物贮存和填埋污染控制标准》（GB18599-2020）的要求规范建设和维护使用。为防止发生意外事故，危险废物的转移需遵守《危险废物转移管理办法》和《危险废物贮存污染控制标准》（GB 18597—2023）和危险废物在贮存、运输、处置过程中须执行六联单制度。

1）一般固体废物和生活垃圾

本项目一般固体废物和生活垃圾临时堆放在厂区内设置的临时堆放点，收集粉尘收集后回用于生产工序，不合格品收集后回用于生产工序，废反渗透膜和废离子交换树脂交由有能力单位回收处理，生活垃圾定期由环卫工人统一清运处置，并定时在一般固废堆放点消毒、杀虫，灭蝇、灭鼠，以免散发恶臭、滋生蚊蝇，使其不致影响工作人员的办公的正常生活。

2）危险废物

本项目设置 1 个约 5m² 的危险废物暂存间。

根据《危险废物贮存污染控制标准》（GB18597-2023）、《危险废物污染防治技术政策》、《危险废物转移联单管理办法》中的有关规定，危废暂存间应达到以下要求：

①贮存设施应采取必要的防风、防晒、防雨、防漏、防渗、防腐以及其他环境污染防治措施，不应露天堆放危险废物。并设置必要的贮存分区，避免不相容的危险废物接触、混合。

②贮存设施内地面、墙面裙脚、堵截泄漏的围堰、接触危险废物的隔板和墙体等应采用坚固的材料建造，表面无裂缝。地面与裙脚应采取表面防渗措施，表面防渗材料应与所接触的物料或污染物相容，可采用抗渗混凝土、高密度聚乙烯膜、钠基膨润土防水毯或其他防渗性能等效的材料。贮存的危险废物直接接触地面的，还应进行基础防渗，防渗层为至少 1m 厚黏土层（渗透系数不大于 10⁻⁷cm/s），或至少 2 mm 厚高密度聚乙烯膜等人工防渗材料（渗透系数不大于 10⁻¹⁰cm/s），或其他防渗性能等效的材料。

③在贮存库内贮存液态危险废物的，应具有液体泄漏堵截设施，堵截设施最小容积不应低于对应贮存区域最大液态废物容器容积或液态废物总储量 1/10（二者取较大者）。

④产生危险废物由符合标准的容器进行装载，盛装危险废物的容器上粘贴标签，按所装载废物的不同对容器实行分区存放，并设置隔离间隔断。

⑤危险废物贮存设施按《危险废物识别标志设置技术规范》（HJ1276—2022）设置警示标志及环境保护图形标志。

⑥贮存设施应采取技术和管理措施防止无关人员进入。

⑦建立档案制度，对暂存的废物种类、数量、特性、包装容器类别、存放库位、存入日期、运出日期等详细记录在案并长期保存。建立定期巡查、维护制度。

综上，本项目实施后对固体废物的处置应本着减量化、资源化、无害化的原则，进行妥善处理，预计可以避免对环境造成二次污染，不会对环境造成不利影响。

5、地下水、土壤

本项目的建设不涉及地下水开采，不会影响当地地下水水位，不会产生地面沉降、岩溶塌陷等不良水文地质灾害，无地下水污染途径，不会对地下水环境质量造成显著的不利影响。

本项目场地为现成厂房，内部地面已经作了硬底化处理，无土壤污染途径，不会对厂区及周边土壤环境造成不利影响。

6、环境风险

(1) 风险调查

根据《建设项目环境风险评价技术导则》（HJ169-2018）附录 B 重点关注的风险物质及临界量，对项目使用或产生的风险物质等最大存储量与临界量比值 Q 进行计算。根据《建设项目环境风险评价技术导则》（HJ169-2018），硫酸、丙酮和硝酸等属于突发环境事件风险物质。

(2) 风险潜势初判

根据《建设项目环境风险评价技术导则》（HJ/T169-2018），评价项目的涉及的物质和 工艺系统的危险性及其所在地的环境敏感程度确定环境风险潜势，将环境风险评价工作划分为一级、二级、三级及简单分析。按照下表确定评价工作等级。

表 4-17 评价工作等级划分

环境风险潜势	IV 、 IV ⁺	III	II	I
评价工作等级	一	二	三	简单分析 ^a

^a 是相对详细评价工作内容而言，在描述危险物质、环境影响途径、环境危害后果、风险 防范措施等方面给出定性的说明。

根据《建设项目环境风险评价技术导则》（HJ 169-2018）附录 C ， 计算所涉及的每种危险物质在厂界内的最大存在总量与其在附录 B 中对应临界量的比值 Q。在不同场区的同一种物质， 按其在场界内的最大存在总量计算。

当只涉及一种危险物质时， 计算该物质的总量与其临界量比值， 即为 Q； 但存在多种危险物质时， 按下公式计算。

$$Q=q_1/Q_1+q_2/Q_2+.....+q_n/Q_n$$

式中： q₁,q₂.....q_n—每种危险物质最大存在量(t)；

Q₁,Q₂.....Q_n—每种危险物质的临界量(t)。

当Q<1时， 该项目环境风险潜势为I。

当Q≥1时， 将Q值划分为： (1) 1≤Q<10； (2) 10≤Q<100； (3) Q≥100。

本项目危险物质总量与其临界量比值 Q=0.003<1， 故本项目环境风险潜势为I。

表 4-21 本项目涉及的主要风险物质危险性判定

类别	危险物质名称	临界量	最大储存量	存储量占临界比例
硫酸	硫酸	10t	0.001	0.0001
丙酮	丙酮	10t	0.001	0.0001
硝酸	硝酸	7.5t	0.001	0.0001
Q 值				0.0003

(3) 评价等级

根据项目风险潜势初判，项目环境风险潜势为I。根据《建设项目环境风险评价技术导则》（HJ/T169-2018），项目环境风险潜势为I，环境风险按评价等级仅需进行简单分析。

(4) 风险事故类型及影响途径

①废气处理设施故障

本项目粉尘废气处理系统在运行过程中出现故障导致废气直接排放，会对该区域周边大气环境造成一定影响。

②危废暂存间渗漏、泄漏引起次生污染分析

本项目危险废物经收集后暂存于危险暂存间，如出现泄漏情况，泄漏液体渗漏、泄漏至地表，会对该区域地表水水质、土壤造成污染。发生火灾事故时，项目液体原材料及危险废物可能随消防废水直接溢流入雨水或污水管网，从而对水环境产生不利影响。

(5) 风险管理及预防措施

A、废气事故排放风险防范措施

建设单位应认真作好设备的保养、定期维护及保修工作，使处理设施达到预期效果。现场作业人员定时记录废气处理状况，如对风机等设备进行定期检查，并派专人巡视，遇不良工作状况应立即停止车间相关作业，维修正常后再开始作业，杜绝事故性废气直排，并及时呈报单位主管。待检修完毕再通知生产车间相关工序。

B、危险废物泄漏防范措施

完善危险物质贮存设施，加强对液体物料储存、使用的安全管理和检查，避免物料出现泄漏。根据《危险废物贮存污染控制标准》（GB18597-2023）的要求，危废间及液体原辅料储存区域地板需做好防渗，防渗层为至少 1m 厚黏土层（渗透系数 $\leq 10^{-7}$ cm/s），或 2mm 厚高密度聚乙烯，或至少 2mm 厚的其他人工材料，渗透系数 $\leq 10^{-10}$ cm/s，防止危险废物泄漏到土壤和水体中，并妥善做好泄漏后的收集工作，交由有资质公司回收处理。

对于危险废物临时堆放点，设置于临时危废间内，周围设置 0.14m 高的围堰，并对围堰及地面做防腐、防渗措施，临时堆放点要符合《危险废物贮存污染控制标准》（GB18597-2023）和《危险废物收集贮存运输技术规范》（HJ2025-2012）相关要求。危险废物存放点应设置相应托盘，可有效避免液态危险废物出现泄漏。

7、电磁辐射环境影响分析

本项目不涉及电磁辐射，因此不进行电磁辐射分析。

五、环境保护措施监督检查清单

内容要素	排放口(编号、名称)/污染源		污染物项目	环境保护措施	执行标准
大气环境	DA001 废气排放口	筛分、投料、配方计量、搅拌混合、挤压工序	颗粒物	收集后引至“布袋除尘器”进行处理,处理后通过 15m 高排气筒排放	广东省《大气污染物排放限值》(DB44/27-2001)第二时段二级排放限值
	无组织排放		颗粒物	无组织粉尘在车间内无组织排放, 厂房除物料及人员进出口外, 其余均密闭	《大气污染物排放限值》(DB44/27-2001)第二时段无组织排放监控浓度限值要求
			有机废气	实验过程均在通风橱内进行, 废气通过实验室抽风排放至室外	广东省地方标准《固定污染源挥发性有机物综合排放标准》(DB44/2367-2022)表 3 厂区内 VOCs 无组织排放限值
地表水环境	生活污水		COD _{Cr} 、BOD ₅ 、SS、NH ₃ -N	经化粪池处理后, 与办公、实验室依托广东嘉业物流储备办公楼化粪池处理, 通过园区管网汇入市政管网, 排入湛江临港工业园污水处理厂处理	临港工业园污水处理厂进水标准值和广东省《水污染物排放限值》(DB44/26-2001)第二时段三级标准中较严值
声环境	场区进出车辆、设备等运营噪声		等效 A 声级	合理布局, 尽量利用场区墙体、门窗隔声, 加强运输车禁止鸣笛及限速管理, 并对其他区域采取减振、隔声、消声等综合治	《工业企业厂界环境噪声排放标准》(GB12348-2008)的 3 类标准
电磁辐射	无		无	无	无
固体废物	生活垃圾收集暂存于垃圾桶内, 日产日清, 交由环卫部门清运处理; 收集粉尘回用于生产工序; 不合格品收集后回用于生产工序; 废反渗透膜、废离子交换树脂交由有能力单位回收处理; 清洗废液、受污染实验固废委托有资质单位处置				
土壤及地下水污染防治措施	场区和周边环境地面做好水泥面硬化防渗措施				
生态保护措施	无				
环境风险防范措施	(1) 项目废气处理设施破损防范措施: ①项目废气处理设施采用正规设计厂家生产的设备, 并严格按正规要求设计安装。 ②项目安排专人定期或不定期检查维修保养废气处理设施。 ③当发现废气处理设施有破损时, 应当立即停止生产。 (2) 项目危险废物仓防范措施: ①项目危险废物避免露天存放, 需要使用密闭包装桶盛装。				

	<p>②危险废物临时堆放场要做好防风、防雨、防晒。</p> <p>（3）泄漏防范措施</p> <p>完善危险废物存放区、贮存设施，加强对物料储存、使用的安全管理和检查，避免物料出现泄漏。地面按照（GB 18597-2023）的要求做好防渗。</p>
其他环境 管理要求	无

六、结论

本项目建设符合国家产业政策和区域环境功能区划，用地性质符合区域土地利用规划，项目选址合理。项目建设符合“三线一单”要求，项目不属于《产业结构调整指导目录（2024 年本）》淘汰类和限制类项目，不属于《市场准入负面清单》（2025 年版）的负面清单禁止准入类项目。建设单位应严格落实报告中要求采取的污染防治措施，保证废气、废水、噪声达标排放，妥善处理各类固体废物。建设单位切实落实好本环境影响报告表中的环保措施，则本项目的建设不会对周围的环境产生明显的影响。

从环境保护的角度分析，本项目建设可行。

